Diario Carioca

Fundador: J. E. DE MACEDO SOARES

Anno V — Numero 1.232 | Rio de Janeiro, Sabbado, 13 de Agosto de 1932 | Praça Tiradentes, n. 77

Bibliotheca Nacional
Av. Rio Branco

O Leite e o Matte

O leite e o mate constituem duas grandes e preciosas fontes de riqueza nacional. A industria lacticinia, em varios Estados, está muito desenvolvida. Entretanto, onde ella é mais intensamente praticada, com largos proventos, é em Minas Geraes. As estatisticas a respeito são muito interessantes e por ellas se verifica que Minas Geraes produz o leite e os seus derivados, numa proporção de 70 °|° sobre todos os Estados reunidos.

O abastecimento lacteo diario do Rio de Janeiro é feito por 23 municipios mineiros, que apesar das difficuldades de communicação, ainda fornecem o precioso alimento ao consumo intenso do Estado, em grande escala.

Houvesse espaço, nós transcreveriamos dados importantes, colhidos em boletins officiaes, que mostrariam o admiravel adeantamento da industria e do commercio do leite mineiro.

O abastecimento diario do leite na capital do Estado é feito pelos estabulos e pelas usinas de hygienização das varias localidades servidas pela Estrada de Ferro Central do Brasil. Nas zonas em que não existe essa facilidade de communicação, não ha exportação do leite e quasi toda a producção é aproveitada "in loco", nas fabricações de manteiga e queijos.

As industrias da manteiga e queijos derivados do leite, sempre despertaram vivo interesse em Minas e de lá nos vêm os melhores productos. A fabricação da manteiga é geralmente feita nas grandes fazendas e usinas de lacticinios dos municipios productores do leite.

Existem tres qualidades de manteiga: a fresca, a renovada e a conservada. O fabrico do queijo é notavel em Minas. Esse producto abarrota o commercio de todo o Brasil, sendo Palmyra o seu maior centro industrial.

O mate é a maior fonte de renda do Paraná. Desenvolvida como se acha a sua cultura, a preciosa herva deixou de ser apenas consumida no interior do paiz. Hoje é intensa a sua exportação para paizes sul-americanos e europeus. A Argentina é o melhor freguez do mate paranáense.

Ainda ha pouco tempo, um decreto do general Uriburu, então chefe do governo daquella nação, visando restringir a importação do mate na Republica platina, criou uma situação de alarme entre os productores, realizando-se em Curityba um Congresso que foi presidido pelo sr. Lindolfo Collor, então ministro do Trabalho, Industria e Commercio.

Como desse Congresso não tivesse ficado coisa alguma de aproveitavel, o governo brasileiro nomeou o sr. Assis Brasil, ministro Extraordinario junto ao da Argentina, com o fito principal de resolver a pendencia. Sómente depois da posse do general Agustin Justo, como presidente constitucional, foi o caso devidamente tomado em consideração.

A cultura do mate, como a do café, sendo feita por methodos modernos — virá a ser uma das grandes fontes de receita do Brasil.

Aviação tragica

Dois pilotos victimas de um desastre

BUENOS AIRES, 12 (Havas) — Um avião militar em evoluções sobre o Campo de Mayo caiu de regular altura, destroçando-se. O apparelho era tripulado pelos tenentes Videla e Rodriguez, que morreram no desastre.

Victoriosa a Republica na Hespanha

FORAM EFFECTUADAS EM VARIAS CIDADES NOVAS PRISÕES DE PERSONALIDADES MONARCHISTAS

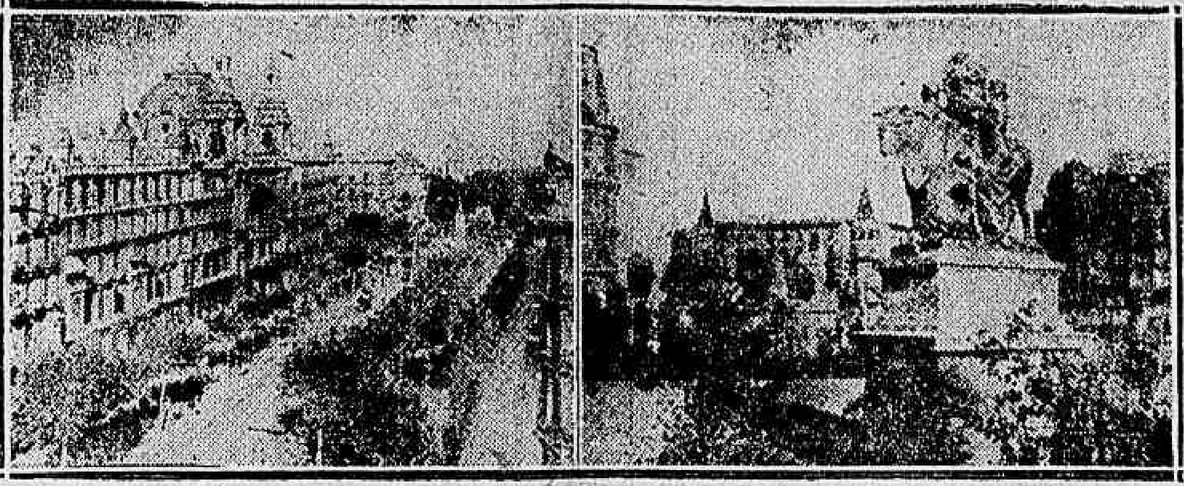

Dois aspectos de Barcelona, vendo-se, á esquerda, a avenida das Côrtes, e, á direita, um dos bellos grupos allegoricos da praça de Catalunha

MADRID, 12 (Havas). — O Conselho Municipal de Madrid resolveu votar uma moção de confiança e felicitações ao governo pela rapidez com que reprimiu o movimento sedicioso.

Os proprios conselheiros monarchistas approvaram esta proposta, por considerarem que a ordem publica é condição essencial para a vida sã de uma nação.

Novas prisões de personalidades monarchistas

BARCELONA, 12 (Havas). — Em consequencia dos recentes acontecimentos, foram presas, por ordem de Madrid, mais algumas personalidades monarchistas, entre as quaes figuram o aviador, commandante Rafael Botana, o coronel reformado Valdepares e o publicista Penablasca. A policia fechou, por outro lado, as sédes de varias associações tradicionalistas.

Todos os jornaes condemnam o que denominam "aventura de Madrid" e a acção do general Sanjurjo. A "Vanguardia" escreve: "Trata-se de um doloroso anachronismo, que prejudicará enormemente o credito internacional da Hespanha. As conspirações militares pertencem ao seculo XIX, e não podem vingar no nosso tempo. Ha coisas e methodos que, entre nós, passaram para sempre".

Será fuzilado o general Sanjurjo?

MADRID, 12 (A. B.). — De accôrdo com as conjecturas dos diversos circulos de opinião, parece evidente que o general Sanjurjo será condemnado á pena ultima.

Todavia, nada ha de positivo sobre a decisão do Conselho de Guerra, embora continue a circular a noticia de que o governo recommendará a immediata execução dos cidadãos mais directamento culpados no movimento de ante-hontem.

Os acontecimentos registrados em Granada

MADRID, 12 (Havas) — Telegrapham de Granada: "As violentas reacções populares provocadas pelo movimento sedicioso, prolongaram-se pela noite inteira. Grupos de extremistas percorrem as ruas, dando largas á sua indignação. Foram incendiados o convento de S. Thomaz, a igreja de S. Nicolau e varios

(Continúa na 8ª pagina)

O momento allemão

COMO ADOLF HITLER PODERA' SER CHANCELLER

BERLIM, 12 (Havas) — O "Berliner Tageblatt" resume assim a situação da politica interna: "O Partido Nacional Socialista tem, neste momento, toda a possibilidade de reunir maioria no Reichstag e formar governo presidido por Adolf Hitler, se o chefe racista acceitar as condições que lhe forem propostas pelo Partido do Centro. Estas condições serão extremamente simples. O Centro não reclama nenhuma participação effectiva no governo: limita-se a exigir do Partido Nacional Socialista o compromisso formal e preciso de que o governo hitlerista, admittido pelo Centro, não seja puramente racista, respeite integralmente a Constituição do Reich e governo de accordo com as regras parlamentares. Deseja tambem que o Ministerio da Reichswehr continue sob a direcção do general von Schleicher. Acceitas estas condições Hitler poderá declarar ao marechal Hindenburg que o governo formado por elle disporia de maioria e, nestas condições o presidente do Reich não poderia recusar a chancellaria ao chefe racista. Agir de outra maneira seria contrariar o espirito da Constituição, mas, por emquanto, nada se póde dizer com segurança porque não reconhece ainda o ponto de vista dos hitleristas a este respeito.

O partido de Hugenberg não vê sem certo sobresalto a possibilidade de colligação entre o Centro e os nazistas, porque, se essa união se tornasse effectiva, o seu papel ficaria reduzido a zero. Em summa: a situação está agora mais turva do que nunca e seria imprudente arriscar, neste momento, qualquer prognostico".

Pela tranquillidade sul-americana

AS POTENCIAS NEUTRAS E A SOLUÇÃO PACIFICA DA QUESTÃO DO CHACO

WASHINGTON, 12 (Havas). — A chamada Commissão dos Neutros, composta de representantes dos Estados Unidos, Mexico, Colombia, Cuba e Uruguay, continua, com o concurso de representantes das duas partes litigantes, a desenvolver esforços em prol da rapida solução da pendencia do Chaco.

Trata-se presentemente de saber qual o processo, arbitral ou não, mais adequado ao objectivo em vista. As hostilidades entre o Paraguay e a Bolivia, acham-se, entrementes, completamente suspensas.

Graças ao accôrdo resultante das "demarches" do presidente do Conselho da Sociedade das Nações, da Commissão dos Neutros e dos paizes vizinhos, as forças bolivianas e paraguayas conservam-se nas posições até agora occupadas.

O ESTUDO DA RESPOSTA BOLIVIANA

WASHINGTON, 12 (Havas). — Os representantes das potencias neutras estudaram a nota da Bolivia em resposta á proposta de cessação das hostilidades e de solução do conflicto do Gran Chaco por via arbitral.

Ao terminar a reunião dos neutros, os delegados presentes mostraram-se optimistas a respeito da marcha das negociações.

Embora não seja conhecido do publico o texto da resposta boliviana, a impressão geral era que haviam sido feitos reaes progressos no sentido de tornar permanente a tregua actual, o que permittiria a solução rapida do problema das fronteiras.

UMA NOVA REUNIÃO DOS NEUTROS

WASHINGTON, 12 (Havas). — A conferencia dos neutros, proseguindo nos seus perseverantes esforços para estabelecer em definitivo os termos do armisticio entre a Bolivia e o Paraguay, reuniu-se de novo, esta tarde, e examinou minuciosamente a ultima resposta do governo de La Paz contendo as condições em que aceitaria as treguas propostas pelos paizes neutros.

Os membros da conferencia esperam que ainda conseguirão restabelecer as negociações para que seja submettida a arbitramento a questão da fronteira do Chaco.

Uma justa pretensão do commercio que o governo precisa attender

POR QUE NÃO SE PROROGA A AMNISTIA FISCAL E NÃO SE ADIA A EXECUÇÃO DA REFORMA DO IMPOSTO SOBRE A RENDA?

A situação anormal que atravessa o paiz, justifica plenamente a pretensão que manifesta o commercio desta capital: a prorogação da amnistia fiscal e o adiamento da execução da reforma do imposto sobre a renda.

Na hora que passa, se avolumam e multiplicam as difficuldades com que lutam as classes conservadoras, que vêem os seus interesses enormemente prejudicados com o retraimento geral no mundo dos negocios

A CRISE MUNDIAL

Já lutaram, ha muito, as clases productoras com as adversidades da crise que vem assolando todos os paizes do mundo, mercê da super-producção relativa á capacidade de acquisição dos consumidores.

Sr. Serafim Vallandro, presidente da Associação Commercial

Essa super-producção relativa, oriunda em grande parte da organização anarchica da economia hodierna, baseada unicamente na iniciativa individual, criou para as industrias e o commercio, uma situação de difficuldades como jámais haviam sido experimentadas.

DIFFICULDADES CADA VEZ MAIORES

Com os ultimos acontecimentos, a situação se tornou ainda muito mais afflictiva, como é, aliás, natural. Os escassos negocios que se faziam, apesar da crise, paralysaram-se quasi que por completo.

Não é justo, pois, que o governo deixe de attender á solicitação do commercio, prorogando a amnistia fiscal e adiando a execução da nova lei do imposto sobre a renda.

O regime de oito horas de trabalho no commercio

A LEI QUE VAE ENTRAR EM VIGOR BREVEMENTE E AS EXCEPÇÕES QUE ESTABELECE

O regime de oito horas de trabalho era uma velha aspiração dos empregados no commercio.

A laboriosa classe, desde muito, vinha empregando todos os esforços no sentido de obter esse desideratum. Depois de uma campanha tenaz, foi obtido um projecto de lei, que esteve sendo publicado durante varios mezes para receber suggestões dos interessados.

Uma commissão, composta de representantes da classe patronal, da classe operaria e de elementos da Ordem do Instituto dos Advogados, estudou o projecto amplamente, ao lado de outros da nossa legislação social, egualmente submettidos á consideração do conclave.

Finalmente, a 30 de março do corrente anno o projecto foi transformado em lei, ficando estabelecido que entraria em vigor seis mezes após a sua publicação.

Esse prazo já se approxima do seu termo, que será a 1º de outubro proximo.

A lei estabelece a duração do trabalho nos estabelecimentos commerciaes e em escriptorios que explorem serviços de qualquer natureza, a qual será de 8 horas diarias ou 48 horas semanaes, havendo neste espaço de tempo o descanso obrigatorio de um dia.

Quanto ao trabalho nocturno, estabelece o decreto que não poderá começar antes de 17 horas, nem terminar depois das 22, salvo em casos excepcionaes.

Assim, havendo prévio accôrdo entre patrões e operarios, o trabalho poderá prolongar-se por 9 horas diarias ou 54 semanaes, e, mais raramente, até 12 horas por dia.

Todas as excepções, porém, precisam ser levadas ao conhecimento do Ministerio do Trabalho, havendo multas de 200$000 a 2:000$000 para as infracções.

A duração normal de trabalho não se applica aos funccionarios que exerçam cargos de direcção, gerencia, fiscalisação e vigilancia, bem como não attinge ás casas de diversões, pharmacias, casas de saude, hospitaes, barbearias, mercados municipaes e estes, dentro das contingencias humanas. Não é possivel contentar ás duas classes em que se dividem os interessados.

No entanto, forçoso será convir que o decreto representa um grande passo dado pelos empregados do commercio na defesa do mais legitimo dos seus interesses. Para isso, sem duvida, contribuiu sensivelmente a bôa vontade dos patrões, que muito facilitou a promulgação da lei, de conformidade com o espirito de transigencia que domina a grande maioria dos commerciantes do Brasil.

tabelecimentos bancarios.

Em 1º de outubro, portanto, vae começar o novo regime sob o desencanto de alguns e esperanças de muitos.

Parece que a lei não contentou a todos. Mas, assim tinha que

O PRIMEIRO RAIO DE SOL...

HUMBERTO DE CAMPOS

De accordo com o ministro das Relações Exteriores, os ministros da Marinha e da Guerra communicaram, ante-hontem, ás autoridades dependentes das suas respectivas pastas, que os membros do corpo diplomatico estrangeiro não devem ser convidados para as cerimonias civicas que recordem as nossas victorias militares. Essas festas do orgulho nacional devem ser intimas, nacionaes. E essa medida foi tomada em virtude de uma convenção internacional, á qual o Brasil adheriu.

Ha episodios communs na vida dos homens e dos povos que fazem duvidar da intelligencia humana. Desde que Colombo mostrou aos seus convivas o processo de equilibrar um ôvo sobre uma das pontas, ficou provado, parece, que o homem é um dos bipedes mais estupidos da criação. Far-se-ia mistér, acaso, percorrer quatro mil annos de existencia social para compreender a grosseria do velho habito, agora banido, de convidar os representantes de paizes estrangeiros para se congratularem comnosco pelas derrotas militares infligidas a povos de que são, ás vezes, alliados? Não constituia, porventura mais do que uma descortezia, uma estupidez, enviar um convite ao ministro da China para vir commemorar uma carreira de seis soldados brasileiros em dois soldados paraguayos em 1864? Que tem a Yugo-Slavia com a batalha de Itororó? Soube algum dia o embaixador do Japão si a batalha do Passo da Patria foi ferida na rua dos Voluntarios da mesma, ou o encarregado dos negocios da Dinamarca se a batalha de Paysandú foi travada em homenagem á rua do mesmo nome? As festas de Riachuelo serão pela inauguração da rua ou da linha de bondes? Foi preciso que Newton descobrisse a lei da gravitação, que Volta inventasse a sua pilha, que Edison désse aos contemporaneos a luz electrica, e Marconi a radiotelegraphia, e Dumont a conquista do ar, para que os politicos verificassem a inconveniencia de commetter uma "gaffe"! Onde estavas tú, bom-senso humano, que não visitaste ao menos uma vez o cerebro dos homens aos quaes se acha confiada a direcção do mundo?

Seria curioso, talvez, syndicar qual foi o diplomata que assegurou aos seus pares, numa assembléa internacional, que a roda não era quadrada, proclamando aos quatro ventos que o rei estava nú. Como se teria dado na rocha desse craneo admiravel o famoso estalo do padre Antonio Vieira? Que demonios lhe teriam soprado durante o somno essa assombrosa revelação? E quando apparecerá outro que nos venha dizer, inspirado pelos anjos claros da Verdade, que a guerra é o mais idiota dos costumes humanos, e que o homem devia ir de quatro pés, e não de dois, render homenagens a Napoleão? Quando chegará o dia em que a religião, verdadeiramente inspirada por Deus, tire Jeanne d'Arc do Paraiso para leval-a, pela orelha ou pela saia, ao olvido e ao Inferno? Eu amo, sinceramente, a terra em que nasci. Só me levantarei, porém, desta mesa em que recolho o trigo semeando o alphabeto, em um dia de festa militar, para ir, com outros homens pacificos, dizer a Osorio ou a Caxias, deante das suas estatuas:

— General, a Patria agradece a vossa bôa vontade em servil-a. A uma ordem vossa, morreram milhares de brasileiros e foram mortos milhares de paraguayos. Mas, passou o vosso tempo, e deve desapparecer a memoria do vosso exemplo. O mundo inteiro está arrancando dos pedestaes os heroes que para elles subiram ensopados de sangue. Por uma convenção universal, as crianças não brincam mais com soldados de chumbo, e é preso, e mettido no hospicio, todo individuo que anda fardado. Não ha mais militares, nem guerras, nem esquadras, nem canhões. Esses vocabulos foram riscados dos diccionarios; e todo sujeito que inventar um engenho de morte será enforcado, alto e curto, com toda a sua descendencia, para que não fique a menor lembrança da sua passagem na terra. Fazeinos a gentileza de descer dahi, e atirar-vos ao mar na praia mais proxima, tendo o cuidado de bater com a cabeça na pedra. A esta hora, em todo o planeta, por deliberação unanime dos povos esclarecidos por Deus, está se fazendo o mesmo em todas as cidades. Estão sendo arrastadas para os rios e mares, em nome da tranquillidade universal, as estátuas dos Condé, dos Carlos XII, dos Marlborough, dos Artigas, dos Bonaparte, dos San-Martin, dos Joffre, dos Moltke, dos Hindenburgo, dos Mengin. A Humanidade vae tomar banho no Lethes para esquecer o Passado. Raiou a alvorada. Vae recomeçar o mundo!

Essas palavras parecem, talvez, horriveis e sacrilegas, á mentalidade contemporanea, constituida de individuos que, quando meninos, ouviram dizer, e leram nos livros dos que nunca foram á guerra, que o maior homem de um paiz é o que mata, com a mão dos seus soldados, o maior numero de homens do paiz que lhe fica visinho. Urge, porém, que proclamemos essa verdade. Urge que nos sacrifiquemos por ella. E' preciso acordar as nações, despertar, mesmo com o risco da vida, a consciencia adormecida dos povos. Nos ultimos dias de julho de 1914 um homem de grandes barbas, chamado Jaurés, clamava no parlamento de França contra a loucura da guerra, prestes a deflagrar. Convinha evital-a. Convinha costear o abysmo, procurando, com um pouco de calma, os caminhos da Paz. O punhal de um fanatico fez calar a voz desse homem. No dia seguinte, a guerra estalou. E qual foi o resultado? Quinze milhões de mortos! Os alicerces do mundo sacodidos, abalados, na sua maior profundidade. Por toda parte a morte, a fome, o luto, o crime, a inquietação. Quebrados os rythmos da economia e da vida universaes. Povos miseraveis errando sem destino no circulo geographico de nações empobrecidas. Os campos abandonados, as cidades em agonia, as barreiras economicas, o odio das raças, o desapparecimento da fraternidade e da sympathia entre os homens! Destruidas as conquistas de quatro seculos de civilização e trabalho. E para que? Para que? Para que? Para que prosperassem alguns industriaes, que exploram com a guerra e a morte!... E, sobretudo, para que, sobre a montanha de quinze milhões de caveiras, e sobre os escombros de duzentas cidades, se levantassem as estatuas de meia dezena de generaes?!... Não é estupido, isso? Não é idiota, isso? Não é vergonhoso, isso, para a dignidade humana?

Já desceu, porém, sobre alguns homens publicos, em uma assembléa internacional, um frouxo raio de luz. Já reconheceram elles, abrindo ligeiramente os olhos, que as victorias militares devem constituir acontecimento domestico. Virá o dia em que ellas constituam a vergonha dos povos?

E' possivel que não. Mas, emquanto esse dia não ráia para o mundo, vamos, nesta noite da Civilização, sonhando docemente com elle...

O novo embaixador da Italia

Foi nomeado o deputado Roberto Cantalupo

ROMA, 12 (Havas) — O deputado Roberto Cantalupo, que acaba de ser nomeado para dirigir a Embaixada da Italia no Rio de Janeiro, nasceu em Napoles no anno de 1891.

O sr. Cantalupo iniciou a sua carreira como jornalista, especializado na politica estrangeira. Escreveu em diversos jornaes, sobretudo na "Idea Nazionale", na "Tribuna" e no "Corriere della Sera". E' autor de apreciados trabalhos sobre politica exterior e colonial. Exerceu as funcções de sub-secretario de Estado das Colonias e, em 1930, foi nomeado para o posto de grande responsabilidade que é a Legação da Italia no Cairo. E' titular da Cruz de Merito da Guerra.

HONTEM

O Tempo

Temperatura maxima, 28.1. Temperatura minima 16.4.

Mercados

Cambio — 5 23/128 d.
Apolices uniformisadas 760$000.
Café, typo 7, 12$300.
Assucar, crystal, novo 39$000
Algodão, Seridó, 38$500.

No Cattete

Com o sr. Getulio Vargas conferenciaram os srs. José Americo de Almeida, Oswaldo Aranha, capitão João Alberto, Ribeiro Junqueira e Alberto Fonseca, sub-procurador geral do Estado de Minas Geraes.

No Itamaraty

O dr. Afranio de Mello Franco, ministro das Relações Exteriores, recebeu, em audiencia diplomatica, os srs. ministros Albert Gertsch, da Suissa; Vojtech Vanicek, da Tchecoslovaquia; Ramos Montero, do Uruguay; David Alvestégui, da Bolivia; Hubert Knipping, da Allemanha; Fulgencio R. Moreno, do Paraguay; e Thedée Crabowki, da Polonia; e os srs. encarregados de negocios: Jiro Kurosawa, do Japão e Edward Keeling, da Grã-Bretanha.

— O ministro Mello Franco recebeu em audiencia previamente designada, o dr. N. Novoa Valdez, embaixador do Chile.

— O sr. Hubert Knipping, ministro da Allemanha, agradeceu ao dr. Afranio de Mello Franco, ministro das Relações Exteriores, os cumprimentos que lhe enviou, ante-hontem, pela data da promulgação da Constituição da Allemanha.

— O ministro Cavalcante de Lacerda, secretario geral do Ministerio das Relações Exteriores, recebeu, em audiencia diplomatica, os srs. cav. Vittorio Cerruti, embaixador da Italia; Thadée Grabowski, ministro da Polonia; Walter C. Thurston, encarregado de Negocios dos Estados Unidos da America e Edward Allis Keeling, encarregado de Negocios da Grã-Bretanha.

Nos Estados

PARA' — Regressou a Belém o jornalista Paulo Maranhão, director da "Folha do Norte".

— Chegou á capital do Estado, procedente de Manáos, o tenente Emmanuel de Moraes.

SERGIPE — Falleceu, na capital do Estado, o professor Clodomir Silva, cathedratico do Atheneu II.

— O "stock" de assucar existente nos trapiches e armazens de Aracajú é de cento e quarenta e sete mil e oitenta e tres saccos.

— A imprensa registra novas façanhas do grupo de Lampeão.

BAHIA — Está grassando variola no arraial da Lagôa Real, no municipio de Caetité.

— Proseguem, na capital do Estado, os preparativos para o proximo Congresso Eucharistico.

— O sr. Antonio Mauricio de Freitas foi nomeado escrivão da Vara do Crime.

No Exterior

De accôrdo com as conjecturas dos diversos circulos politicos de Madrid, parece que o general Jose Sanjurjo Socanell será condemnado á pena ultima.

— A famosa aviadora allemã Elly Beinhorn decidiu não tomar parte nas provas do Circuito Aereo da Europa.

— Estão muito adeantados os estudos e as engociações para a assignatura de um accôrdo commercial entre o Chile e a Argentina.

— Registraram-se, na Allemanha, novos attentados terroristas.

— O sr. Vaida Voivode organizou o novo gabinete da Rumania.

— Victimas de um accidente no aero-porto italiano de Furbara, falleceram o aviador Paulo Laker e o piloto Pedro Triboschi

— O Supremo Tirbunal de Justiça Militar de Portugal confirmou a sentença que condemnou por actos de indisciplina, o capitão David Netto a vinte dias de prisão.

— Proseguem, em Ottawa, os trabalhos da Conferencia Economica Imperial.

LOTERIAS

SERGIPE

EXTRACÇÃO DE HONTEM

14018	50:000$000
12722	4:000$000
8353	2:000$000
3773	1:000$000
3092	1:000$000
8202	500$000
8524	500$000
9450	500$000
11829	500$000
12747	500$000

O successo do programma desta semana do "Moulin Bleu"

Tom Bill, o excellente comico e artista-empresario do "Moulin Bleu" tem dado provas de grande conhecedor do genero de espectaculos ligeiros, que vivem da variedade de seus numeros e programmas; e isso se tem evidenciado muito neste momento, em que as difficuldades para as empresas adquirirem numeros de variedades são manifestas; no entanto, Tom Bill, com o seu companheiro Genesio Arruda, organiza todas as semanas programmas que agradam em toda a linha, e o que hontem apresentaram é optimo, que agrada em cheio, tanto nas variedades como nos sketchs brejeiros, o quadro de plastica e faz rir de verdade a chanchada em 1 acto "Recreio do amor rasgado".

O "Moulin Bleu", por ser hoje, sabbado, funcciona em matinée ás 4 horas da tarde e á noite em sessões continuas, das 20 horas em deante e seus espectaculos, por serem maliciosos, são prohibidos para menores e improprios para senhorinhas.

VIDA MUNDANA

ANNIVERSARIOS

Fazem annos, hoje:

As senhorinhas—Alcina Mello, filha do dr. Ernesto Gomes de Mello; Jovita Vieira Fraga, filha do sr. Almir Gonzaga de Oliveira Fraga e Elze Dezart, filha do sr. Francisco Dezart.

— **Srta. Olga Miranda do Carmo** — Transcorre, hoje, a data natalicia da intelligente e prendada senhorinha Olga Miranda do Carmo. Festejando este acontecimento, a anniversariante receberá suas amiguinhas, em sua residencia, onde será servida uma lauta mesa de doces.

As senhoras — Djanira Fernandes, esposa do sr. Olavo Gothardo Fernandes; professora Anysia Sant'Anna; Marina D. Aguiar, esposa do sr. Ricardo Pinto Aguiar e Corina de Andrade Gusmão, esposa do sr. Alcysio Esteves Gusmão.

Os senhores — Theophilo Barros, commerciante nesta praça; Adaucto Corrêa de Amorim, funccionario do Ministerio do Trabalho; Evandro Gandoval, academico de direito, e Dirceu Alencar, academico de medicina.

— Faz annos hoje a galante menina Licéa, dilecta filhinha do sr. José Soares e de sua exma. esposa d. Henriqueta C. Soares.

— **Helena** — E' uma linda menina. E um encanto de bondade. Por isso é muito querida por todos os seus innumeros amiguinhos. Helena faz hoje tres annos.

E a casa de seus papás, o distincto casal dr. Benjamin Lima, nosso querido companheiro de redacção e sua exma. esposa mme. Caclida Lima, será de certo pequenissima para receber todos os que levarão á pequenina anniversariante, uma expressão viva de affecto, abraços e mimos incontaveis.

RECEPÇÕES

Não terá logar hoje, a recepção habitual em casa do embaixador Nascimento Feitosa, por estar enferma a sua exma. esposa.

CASAMENTOS

Contratou casamento com a srta. Aurea Vasconcellos, filha do sr. e sra. Claudino G. Vasconcellos, o dr. Berillo Santos, pharmaceutico-chimico e industrial.

NOIVADOS

Com a srta. Diamantina Duval dos Santos, dilecta filha do casal d. Julia Duval dos Santos e o conhecido artista patricio Armando Duval, contratou casamento o sr. Augusto Vasques Bandeira.

Os noivos que são funccionarios do Telegrapho Nacional têm recebido innumeros parabens dos seus collegas e amigos.

CONFERENCIAS

O escriptor francez Luc Durtain, que realiza, nesta capital, uma serie de conferencias, fará, hoje, ás dezesete horas, no salão da Bibliotheca do palacio Itamaraty, a sua annunciada palestra sobre — "Les deux faces de l'Amerique du Nord".

Para essa conferencia não ha convites especiaes, sendo publica a entrada.

FESTAS

Tijuca Tennis Club — Realiza-se hoje sabbado, 13, no Tijuca Tennis Club, a reunião dansante intima. Tocarão duas jazz-bands. Traje de passeio.

Domingo, 21 do corrente, ás 17 1/2 horas sessão cinematographica infantil. Das 21 ás 23 horas reunião dansante.

HOMENAGENS

Realiza-se amanhã, ás 13 horas, no Restaurante Alhambra, o almoço em homenagem ao dr. Annibal Bomfim, nosso collega de imprensa, por motivo do seu anniversario natalicio.

Adheriram até agora á homenagem, entre outros, os srs.: dr. Herbert Moses, presidente da Associação Brasileira de Imprensa, F. C. Savoville, Arthur Guaraná, Mario Magalhães, conselheiro V. G. Koenner, Renato de Paula, Jarbas de Carvalho, Berilo Neves, Ivo Arruda, Celso Kelly, Oswaldo Teixeira, Carivaldo Lima, Bica de Almeida, Raphael Pinheiro, Povina Cavalcanti, Luiz Martins, Pereira Rego, Porto da Silveira, Alvarus, Alvaro Puanabara, Paulo Magalhães, J. M. do Albuquerque, Seth, Terra, de Senna, Luiz Peixoto, Mazzini Serôa da Motta, Costa Pereira, André Belucci, Othon Paulino, Chermont de Brito, Raphael de Hollanda, Almachio Diniz, Zolachio Diniz, além de outros.

As adhesões podem ser feitas até á hora do almoço, no local. O "Comité" de Imprensa do Touring Club do Brasil e do Automovel Club do Brasil, de que faz parte o homenageado, estarão representados no almoço.

A Casa do Bom Soccorro realizará amanhã, em sua séde, á rua General Bruce, 58, uma sessão funebre, ás 10 horas, de homenagem á memoria do barão de Peixoto Serra, seu bemfeitor. Haverá missa antes.

Radios, Discos e Victrolas a longo prazo
A MELODIA
R. GONÇALVES DIAS, 40

Como as mulheres são infelizes... Sim, se se fizesse um cotejo, ou, melhor, se se levantasse um balanço, para apurar qual dos dois tem saldo ou deficit no negocio da felicidade, o resultado comprovaria fatalmente a condição deficitaria da mulher.

Mas a mulher é infeliz, sobretudo, porque o homem a faz. Acredita-se geralmente que a mulher dispõe de excepcionaes faculdades de astucia, argucia, perfidia, as quaes applica para derrotar o sêr que lhes forneceu a costella inicial. E' uma convicção sem fundamento. Homem, eu carrego no homem. Seguramente, ha muita mulher peste; mas ha muito homem "pestissimo". Em 100 mulheres, dez são más; em 100 homens, noventa são pessimos. Em grande maioria, as familias desgraçadas o foram, ou são, pela culpa do chefe; e em grande numero de casos, é o egoismo de Adão, material, interesseiro, moral, sexual, o responsavel pela quéda e degradação de Eva.

Como são infelizes as mulheres... Veja-se essa pobre senhora que se casou com um homem que foi padre catholico e passou a pastor protestante, e quer agora voltar á batina. A odysséa transborda dos jornaes.

Elle era padre quando a conheceu, a amou, a desejou. Despiu a sotaina para casar-se. A abjuração não se fez sem escandalo, porque elle adheriu ao protestantismo, fez-se pastor e abriu luta com a religião apostolica. A moça, sobre a qual raspinhára o escandalo, soffreu as consequencias da attribulada vida combativa do companheiro, irrequieto, brigão, desnorteado.

Andou com elle de sécca em méca, soffrendo e lutando, mas resignada e fiel. Por fim, alma aventureira, tocou-se elle para os garimpos de Goyaz, fascinado pelo ouro. Nada conseguiu. Por lá ficou, ensinando num seminario... Agora, sabe a mulher que o marido, depois de lhe ter interrompido a magra mensalidade de 400$000, pleiteia reingressar no seio da igreja de Christo.

E ha tres dias, coitada, tomada de compreensivel desespero, tentou suicidar-se. O peor é que existe do casal uma filha, já moça, com 17 annos. Assim como abandonou a batina, que outra vez namora, o ex-padre abandonou a esposa e a filha.

Como as mulheres são infelizes...
— FANTASIO.

LUTO

FALLECIMENTOS

Falleceu sabado ultimo, em Petropolis, o telegraphista do Departamento dos Correios e Telegraphos, Bellino de Miranda e Silva, em cuja repartição vinha prestando serviços ha cerca de 40 annos.

O enterro realizou-se no domingo, naquella cidade serrana. Deixa viuva e 11 filhos

— Falleceu em Lisbôa, onde residia, a sra. d. Laura Mello de Arbués Moreira, cunhada do sr. José Americo, ministro da Viação.

Era casada com o dr. Eduardo de Arbués Moreira, medico portuguez.

Deixou quatro filhos: o engenheiro Antonio de Arbués Moreira, as srtas. Maria Luiza e Maria Helena e o menor José.

MISSAS

Na egreja de Nossa Senhora do Parto, á rua Rodrigo Silva, esquina de S. José, reza-se hoje, 13, ás 9 horas, a missa do trigesimo dia por alma de D. Laura de Carvalho Pacheco, genitora do advogado do nosso fôro dr. Nestor de Carvalho Pacheco.

— Na egreja do SS. Sacramento será rezada missa de 7º dia, hoje, ás 9 1/2 horas, no altar do SS. Sacramento e em sufragio da alma do sr. Raphael Gaspar da Silva Junior.

Gloria Alonso Otéro e o seu conjunto do Alhambra

A violinista Gloria Alonso Otéro

Contratada pela Empresa Serrador, acha-se trabalhando no Theatro Alhambra, o "Conjunto Feminino Brasileiro".

Organização de jovens musicistas, o "Conjunto Feminino Brasileiro" obedece á orientação da violinista Gloria Alonso Otéro, artista das mais queridas e applaudidas pelo nosso meio artistico. Constitue, assim, o "Conjunto Feminino Brasileiro", mais um attractivo do Alhambra, e que evidencia o valor das moças artistas.

A Inspectoria de Seccas em João Pessoa, sem dinheiro para pagamentos

JOÃO PESSOA, 12 (Agencia Brasileira) — A Inspectoria das Obras Contra as Seccas, na impossibilidade de continuar a fazer o pagamento semanal do pessoal em trabalho nos departamentos a seu cargo, como vinha acontecendo, dadas as difficuldades surgidas, deliberou, como medida de ordem geral, que o referido pagamento seja, doravante, effectuado mensalmente, podendo, entretanto, o operariado, mediante garantia dada pelos encarregados dos serviços, abastecer-se no commercio.

Como, porém, em algumas localidades o commercio se nega fazer fornecimentos, a Inspectoria, de accordo com o inspector federal, resolveu indicar determinados negociantes, em cujas casas commerciaes poderão os operarios se abastecer.

THEATRO

Primeiras

"VAE COM FE'" — NO RECREIO

Mais uma revista tem, desde hontem, o Recreio. Não é uma peça de grande folego, mas, é uma revista que agrada pela musica, que foi bem escolhida, principalmente os seus numeros nacionaes, e pelo desempenho que alguns artistas deram.

No elenco estreou a actriz Zaira Cavalcante, que, se não é uma summidade no genero, mesmo porque, com Aracy Cortes viva, isso é difficil. Comtudo, cantou com felicidade os seus numeros brasileiros, merecendo francos elogios.

Zaira, que é de uma sympathia irradiante, sabe o segredo de agradar.

A Empresa fez o que poude para apresentar uma boa montagem, e, dentro dos recursos de que dispõe actualmente, deu-nos por intermedio de Raul de Castro na scenographia, e de Campos, no guarda-roupa, uma revista apreciavel, á qual não faltou Nemanoff com as suas "girls" incomparaveis em numeros de fantasia.

Ary Barroso, pela primeira vez se apresenta sosinho como autor de poema, e foi feliz, maxime se se levar em conta que concorre no momento com os nomes mais festejados no genero, como Luiz Peixoto, Carlos Bittencourt, Iglezias e Freire Junior. O "az" na nossa opinião, Marques Porto está em descanço.

Quanto á interpretação, collocamos em primeiro logar as girls que continuam a ser as estrellas do Recreio. Mesquitinha esteve esplendido, como sempre, mostrando ser o primeiro actor de revista. Oscarito, o buffo inegualavel, foi impagavel em suas scenas, agradando muito.

Arthur de Oliveira, sempre consciencioso, fez tudo o que esteve em suas mãos para cumprir o seu dever.

Oscar Soares sempre agradando discretamente.

Pedro Dias, magnifico, principalmente no numero com Mesquitinha.

Do elenco feminino, nesta ordem, foi o agrado de hontem.

Amelia Oliveira, a grande comediante patricia, esteve á vontade nos seus papeis, mantendo aquella linha irrepreensivel com que representa os menores personagens.

Vanize Meirelles, a gauchinha de juba de leão furioso, graciosamente risonha, enchendo de alegria a revista.

Diva Berti, a boneca do Recreio, gentil, encantadora, deliciosamente ingenua, de uma ingenuidade que é quasi santidade, não podia deixar de ser o elemento de sempre, indispensavel.

Luiza Pellogio, confirmou a sua actuação da estréa, agradando sempre.

Leonor Pinto, com a sua figura original de mulher e de actriz, deu tambem tudo que podia para alcançar mais um triumpho.

Romanita, Carmen Novarro, Izabel Ferreira, não destoaram das outras.

Eis a nossa impressão ligeira da revista que o Ary Barroso apresentou e que deve fazer carreira.

JOSE' LYRA

REPUBLICA: — "ME DEIXA, YOYO"

Os originaes brasileiros enscenados por companhias estrangeiras, não raro perdem muito e muito em sua essencia, pela razão de que se não aprende costumes, typos e linguajar do nosso povo assim tão facilmente. Somos um pouco complicados. Todavia, a revista dos escriptores patricios Luiz Peixoto e Freire Junior, musicada por Ary Barroso e Sá Pereira, representada hontem pelo conjunto portuguez do theatro Republica, pouco ou quasi nada perdeu. Afóra aquella "bahiana" feita sem nenhuma propriedade pela sra. Lina Demoel, que só fez lembrar esse typo caracteristico apenas pela indumentaria, todos os artistas estiveram mais ou menos identificados com as suas caricaturas.

Assim, "Me deixa, yôyô", sendo, como é, uma revista bem feita, tinha mesmo de agradar. E agradou. Agradou e foi muito applaudida por suas charges espirituosas, pelos scenarios, pelo guarda-roupa, marcações e, sobretudo, pela excellencia da musica. Dentre essas, resaltemos a canção "Maria", lindo numero, que teve a embellezal-o mais, a voz agradavel e symphonica da sympathicissima sra. Maria Sampaio e a representação encantadora da sra. Maria Salomé; o fox cantado por Armando Nascimento, e o samba "Verde e Amarello", de J. Thomaz, com letra de Orestes Barbosa, cantado tambem por este artista e por Santos Carvalho. "Bahiana discreta", interpretado aceitavelmente por Maria Alice, que soube dizer bem os versos desse samba, que mereceu como as musicas acima, as honras do bis. De resto, a revista tem tres bahianas, e como na casa de caboclo, tres é de mais. Além do mais, no original de Luiz Peixoto e Freire Junior ha umas "bahianadas": alguns sketchs já representados em outras companhias... Com as qualidades de factura e defendida pela honesta interpretação que lhe deu o elenco dirigido por Estevam Amarante, "Me deixa, yôyô" está fadada a permanecer por muito tempo no cartaz.

M. R.

"Homberto" e os seus bonecos estarão segunda-feira no Eldorado

"Homberto", o assombroso ventriloquo que já nos acostumamos a applaudir, vae reapparecer depois de amanhã no palco do Eldorado. Esta noticia vale pela affirmação de que aquelle cinema vae conhecer mais uma semana de successos ininterruptos. De facto, "Homberto" e os seus estupendos bonecos contam com a sympathia unanime dos cariocas que accorrerão a vel-o e a rir com as impagaveis piadas que elles sabem dizer como ninguem.

"As ultimas novidades do Casino Beira Mar

A esforçada direcção do Casino Beira-Mar, para contentar os seus frequentadores está dando sempre muitas surprezas. Esta semana apresentou um lindo programma artistico, pelas orchestras que tocam nos vastos salões. Apresentou tambem um grupo de lindas bailarinas, que fazem os bohemios passarem as horas mais alegres da vida nocturna do Rio, para a proxima semana terá muitas novidades que certamente ão fazer o exito de sempre.

(A secção de "Theatro", continúa na 5ª pagina)

CLINICA DE VIAS URINARIAS
Dr. Samuel Kanitz
Membro da Sociedade de Urologia da Allemanha, ex-assistente dos professores Lichtemberg, Lewin Joseph de Berlim e Haslinger, de Vienna. Especialista: em doenças dos Rins, Bexiga, Prostata, Urethra, Doenças de Senhoras, Diathermia. Ultra Violetas. Consultorio: 7 de Setembro, 42, Sob., das 13 ás 16 horas. Phone: 4-4493.

HOJE

O Tempo

Previsões para o periodo de 14 horas de hontem, ás 18 horas de hoje:

Districto Federal e Nictheroy —Tempo: bom, com forte augmento de nebulosidade. Temperatura: noite menos fresca e em elevação de dia. Ventos: predominarão os do quadrante norte, frescos.

Estado do Rio de Janeiro — Tempo: bom, com forte augmento de nebulosidade. Temperatura: noite menos fresca e em elevação de dia.

Estados do Sul —Tempo: bom, passando a instavel com chuvas e trovoadas em São Paulo e Paraná. Perturbado com chuvas nos demais Estados. Temperatura: declinará progressivamente de sul para norte. Ventos: variaveis, rondando para sul até Paraná e do quadrante sul nos demais Estados; rajadas possivelmente fortes.

Previsões validas para o trajecto da Estrada de Rodagem Rio-São Paulo, das 18 horas de hontem ás 18 horas de hoje:

Tempo: bom, com forte augmento de nebulosidade e passando a instavel no Estado de São Paulo. Temperatura: em elevação. Ventos: de norte a léste, frescos no Estado do Rio e sujeitos a rajadas em São Paulo.

Navios a chegar

ASTURIAS — Inglez, á tarde, de Buenos Aires e escalas.
JAMAIQUE — Francez, ás 7 horas, do Havre.
VENUS — Nacional, á tarde, de Laguna.

Navios a partir

LAGUNA — Nacional, sem hora determinada, do Armazem 2, com destino a São Francisco e escalas.
JAMAIQUE — Francez, á tarde, com destino ao Rio da Prata.
SAVERNE—Nacional, á tarde, com destino a Porto Alegre e escalas.
CAP ARCONA — Allemão, ás 10 horas, do Armazem 18, com destino a Hamburgo e escalas.
Jupiter — Nacional, sem hora determinada, com destino a Laguna.

Cinemas

PALACIO THEATRO — "Emma" com Marie Dressler.
ODEON — "Testemunha occulta", com Greta Nissen.
IMPERIO — "Jogando a vida".
GLORIA — "Sem novidade no front".
PATHE' PALACIO — "Herós por acaso".
BROADWAY — "A vida é uma dansa".
ELDORADO — "Alma do Brasil".
PATHE' — "Mary Ann".
PARISIENSE — "O passaporte amarello".

Theatros

ALHAMBRA — "Feitiço", comedia com Procopio Ferreira, ás 8 e 10 horas.
TRIANON — "Os mais lindos olhos do mundo"., comedia, ás 8 e 10 horas.
RECREIO — "Ganhando tempo", revista, as 8 e 10 horas.
REPUBLICA — "Me deixa yôyô...", ás 8 e 10 horas.
BROADWAY — Palco, ás 4 e 9 horas.
CARLOS GOMES — "Angu' de Caroço", ás 8 e 10 horas.
ELDORADO — Palco ás 4 e 9 horas.
RIALTO — "Moulin Bleu" de 8 em deante.

Os sem trabalho e o auxilio da Associação dos Empregados no Commercio

Uma das secções da Associação dos Empregados no Commercio que merece attenção especial, principalmente por parte dos srs. commerciantes, o "Officio do Trabalho Commercial", que a mesma mantem para os seus associados, no intuito de proporcionar-lhes collocação, quando necessitam deste amparo.

Dotado de uma organização perfeita o "Officio do Trabalho Commercial" da A. E. C., acha-se habilitado a fornecer ao commercio, candidatos para quaesquer serviços, com a maxima rapidez, bastando unicamente um pedido pelo telephone 2-0076 ou por escripto para a rua Gonçalves Dias n. 40 1º, secretaria da Associação.

A utilidade daquelle proveitoso departamento, já está perfeitamente demonstrada, pelos resultados optimos que ate agora foram obtidos, tanto para os empregados como para os commerciantes, aquelles pela acquisição do meio de subsistencia, estes por obterem sem dispendio algum auxiliares com conhecimentos necessarios e possuidores das melhores referencias e attestados.

O "Officio do Trabalho Commercial" é um departamento de todos bem conhecido, e dado o prestigio da Associação de classe que mantem, vem, de longa data, merecendo o apoio do commercio desta praça sendo que no presente momento mais se justifica a utilização desse Departamento por ambas as classes.

Qualquer commerciante poderá obter um optimo empregado!

Qualquer auxiliar do commercio poderá adquirir um bom emprego!

Fazendo uso, sem o menor dispendio do "Officio do Trabalho Commercial" mantido pela Associação dos Empregados no Commercio do Rio de Janeiro.

CARDUNS CARDO
TONICO DO CORAÇÃO

O bife, o pão e o capim

E' indubitavel que nós, aqui, no Rio de Janeiro, marchamos por um fecundo caminho de innovações aperfeiçoadoras no dominio de diversas actividades intimamente vinculadas aos nossos habitos e gostos, á nossa propria existencia individual e collectiva.

Em quasi todas essas actividades preponderou sempre o espirito dum conservantismo obstinado, rebelde ás mais discretas velleidades de reforma, mudança, contrariando singularmente o que, presidindo o espirito modernista que impregna a nossa época e força os nossos costumes e tendencias a uma rapida e por vezes abusiva, evolução.

Comecemos pela comida. Neste importante capitulo, o empirismo fez-se, por assim dizer, inamovivel. O guisadinho com legume já era comido ao tempo de Calabar. E' o mesmo, hoje. Do feijão preto mal ou bem temperado, só o licito dizer que era o mesmo, e já era idoso no tempo do Onça.

O bife de panella deve ter sido introduzido aqui por Gomes Freire, e o de cebollada por d. João VI, criador do frango assado. Em suas memorias, sempre tão pittorescas, o conde da Cunha gaba a mão de vacca e a rabada. Sabe-se que o alferes Tiradentes, na vespera de ser preso na rua dos Latoeiros, jantára linguiça com farofa. E assim por deante.

Exceptuando o francezismo dos cardapios, nossa cozinha local é pauperrima, archaica, obsoleta, uniforme, monotona. Poder-se-ia ter estylizado o guisado. Poder-se-ia ter vestido melhor o mocotó, mesmo o rim de porco. Nada se fez. Não é um mólho nacional. Regionaes, nos existem, alguns, entre os quaes o tucupy paráense, admiravel de sabor e perfume, oriundo da mandioca, mas de uso adstricto á zona, como os demais.

A technica da cozinha fossilisou-se no trivial. O forno e fogão não lhe leva assignalavel vantagem. No entanto, a materia prima é farta e variada. Um pouco de gosto e imaginação, e teriamos a esta cozinha seria creada. Ella, porém, que se resolve numa escola de cozinhar, e já numerosas domesticas aprendem melhores methodos de condimento e verificam a extensão do seu atraso em materia culinaria. Sob a influencia dessa educação de acepipes e assemelhados, o amanhã da nossa mesa promette inéditos regalos da carne, do peixe, do marisco, do ovo, do leite, do legume, do doce.

Nesse ponto, vamos evoluir. Quiteria e Benedicta abjuram a tisna, o arroz queimado, o pirão de batatas e o caldo chilro e passam-se para o plano superior da cozinha mecanisada, limpa, elegante, chic. Nossas indigestões ganharão a vantagem de não ser plebéas, ou rusticas, ou sórdidas.

Mas, tambem o pão vae ser escolado. Já não era sem tempo! O typo commum dessa massa de farinha e agua é mal feito, mantido inalterados o seu feitio e o gosto da sua massa atravez quatro seculos, ou mais. Sabe-se que Araríboia foi o primeiro que comeu o pão europeu, quando, mal o ladrilho da remota massa dos gentes de Estacio de Sá arrancaram no morro Cara de Cão. O typo do pão archicolonial alastrou-se, ficando como secular paradigma até hoje.

As feculas foram sendo seleccionadas, as farinhas melhoraram pelo mundo, mas a nossa panificação mostrou-se impermeavel ao progresso. Duas unicas conquistas marcaram esta evolução: a bolachinha de agua e sal, ideada pelo conde dos Arcos, e a rôsca da Penha, inventada anonymamente no proconsulado do conde de Rezende. Mas o facto é que, como as "cordas azues", peritas na caçarola, os padeiros vão matricular-se em cursos technicos, dos quaes sahirão diplomados em massa fina e fermento. Ainda bem.

Temos, pois, o bife e o pão em ordem de marcha para melhor. Resta o capim. Capim é uma generalização esthetico-vegetal. Não é o repasto do ruminante. Abranjo nesse rotulo a arte da jardinagem e venho suggerir que se instale uma escola de jardinar. Os patrioticos falam mal do Agache, mas o facto é que com elle vieram ao Brasil artistas jardineiros que nos poderiam ensinar a acção. Digo em acção, porque tinhamos aqui esses artistas, ou tra, mas... desde os jesuitas, estimulados e illudidos na conspiração dos plantadores de capim, tiririca e crista de gallo que aqui desembarcaram com Mem de Sá.

Não ha talvez em todo o universo, cidade de mais caracteristica e absurda indigencia em questão de jardins particulares, como a nossa. A rotina é o mao gosto, a pobreza e o desinteresse são proverbiaes até em residencias chamadas nobres, onde domina a esthesia soturna, ou lugubre, do chacareiro, que, em regra, antes de ter chacara, teve carroça.

Uma escola de jardinagem, por exemplo, a Prefeitura fundasse, criaria uma nova e bella profissão para os nossos rapazes, incentivaria os donos de capinzaes domesticos para que tocassem a herva damninha pelas plantas e trepadeiras admiraveis da nossa terra, e faria que se estendesse aos indifferentes e insensiveis o gosto da cultura jardinistica.

Se o guisadinho é colonial e o pão anachronico se estylizam, justo não é que o capim não se aperfeiçõe. Escola com elle.

RICARDO PALMA

Os leitores sabem o que é um "P.B.X.?"

Como se podem evitar num grande estabelecimento os inconvenientes dos portadores de recado transmittindo ordens de uma secção para outra

UMA RÊDE DE COMMUNICAÇÕES INTERNAS PARA EVITAR ENGANOS E PERDA DE TEMPO

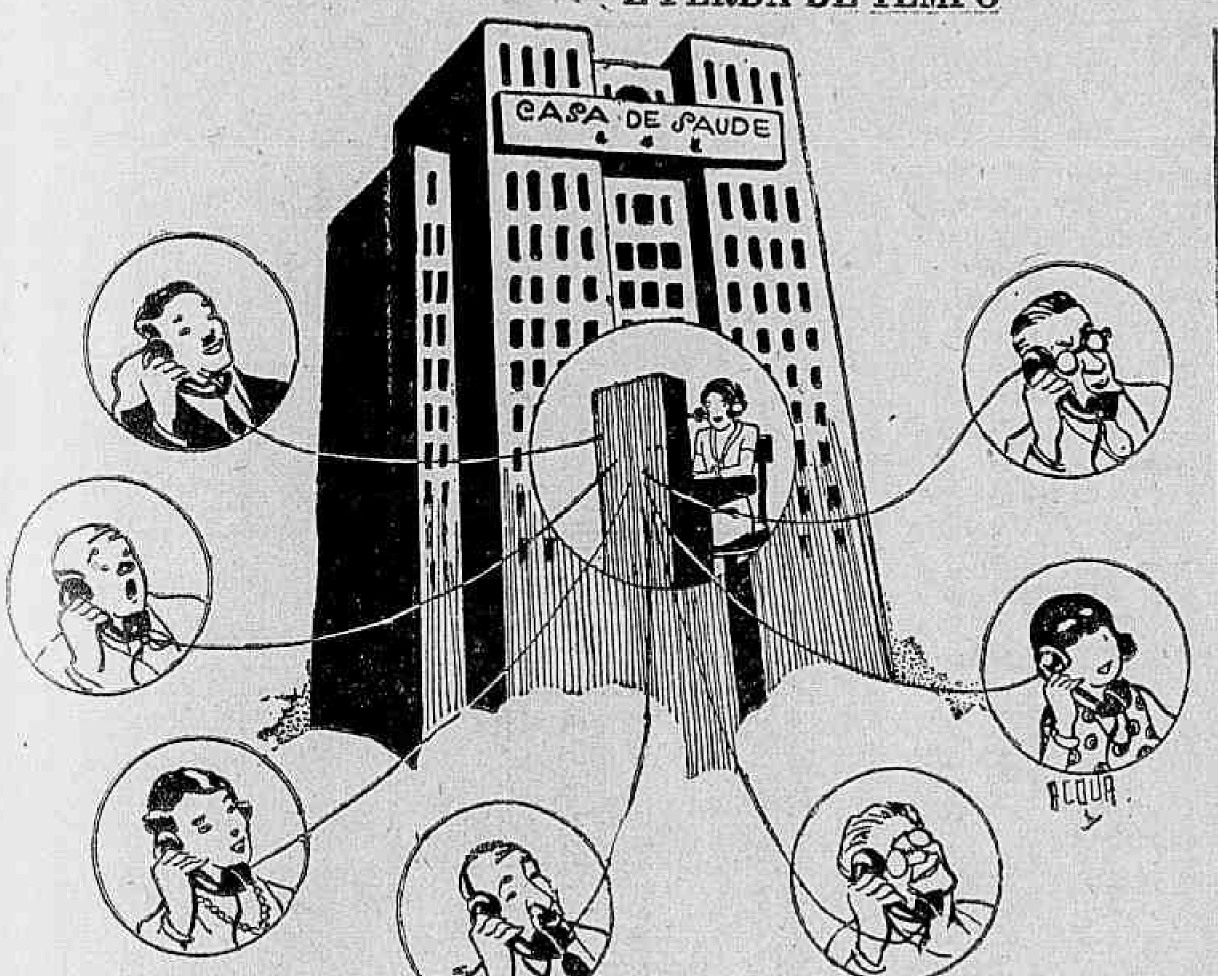

A efficiencia do telephone como factor de progresso é indiscutivel.

O radio, ainda que venha realizando verdadeiros milagres em materia de communicação, não conseguiu superal-o, collocando-o no plano das necessidades secundarias. E' que a maravilhosa invenção de Marconi, pela impossibilidade do sigillo nas suas communicações, não se adapta a todas as modalidades de ligação.

Talvez, amanhã, quando o progresso da nossa arrancada, o radio substitua o telephone, esmagando-o por completo sob uma inovação surpreendente...

Mas, por emquanto não! Por emquanto o telephone ainda occupa logar de destaque entre as descobertas e invenções do seculo.

Encurtando distancias, approximando commerciantes, o telephone põe a prova a sua grande utilidade. Ordens de pagamento, fechamento de negocios e outras modalidades de relações commerciaes, tudo isso se realiza hoje pelo telephone.

AS MESAS DE LIGAÇÕES INTERNAS

A todo momento vão surgindo novas applicações desse meio commodo e efficiente de communicação, o que quer dizer que o raio de acção da telephonia vae se estendendo dia a dia.

Attentem-se, por exemplo, nas vantagens decorrentes da mesa de ligações internas (P. B. X.), nos hotels, escriptorios e jornaes.

A utilidade desse serviço é indiscutivel. Negal-a seria faltar á evidencia de factos.

Sim, no hotel, no escriptorio, no jornal, o P. B. X. presta valiosos serviços, muito concorrendo para o seu bom funccionamento, porque, além de fazer ligações rapidas prescindindo de portadores de recados, economica o tempo, o que, nos nossos dias agitados, é preciso que se considere.

Imaginemos um hotel!...

Possuindo um centro telephonico interno, esse estabelecimento offerecerá mais commodidade e bem estar a sua freguezia, evitando assim os males das concurrencias.

Um escriptorio, por exemplo!... Porque os serviços de contabilidade exigem ligações rapidas e precisas, o P. B. X., pela sua efficiencia, tem grande utilidade na vida commercial, tornando-se, póde-se dizer, um factor indispensavel no seu equilibrio.

Num jornal, porque as suas funcções sejam informar, criticar e orientar ao publico, a mesa de ligações internas é tão necessaria e sua imprescindibilidade é tão palpavel que é desnecessario tocar no assumpto.

A UTILIDADE DO P. B. X., NOS ESTABELECIMENTOS COMMERCIAES

O hotel, que possua uma mesa de ligações internas, será sempre preferido pelo publico. Porque proporciona mais conforto e bem estar.

E' claro que, deante de dois hoteis, o viajante escolherá sempre o que lhe offereça mais vantagens. E o proprietario do hotel não terá, em absoluto, accrescimo de despesas, attentando-se em que as diarias dos freguezes attraidos por aquelle serviço cobrirão perfeitamente as despesas occasionadas pela mesa de ligações internas, ainda lhe deixando um bom e proveitoso saldo.

No escriptorio, a utilidade daquelle serviço é indiscutivel.

A mesa de ligações internas facilita o bom andamento do expediente, prescinde dos portadores de recados, que quasi sempre cumprem o seu mistér com falhas, poupando, além de tudo isso, tempo, factor sempre considerado nas relações commerciaes.

Entre vantagens decorrentes do P. B. X. destaca-se, pois, uma que merece especial registro: evitar os portadores.

Valer-se de um intermediario para transmittir recados acarreta muitos prejuizos, entre os quaes se destaca a perda de tempo, não se falando na imperfeição, no transmittir do recado, se elle fôr verbal. Na verdade, é impossivel comprehender exactamente o pensamento alheio. Quando transmittimos um recado, incorremos sempre em pequenas falhas, involuntarias, é verdade mas inevitaveis.

A mesa de ligações internas evitaria tudo isso porque prescinde dos portadores de recados, transmittindo com a maxima perfeição o nosso pensamento.

Léa Bach e o seu proximo recital

Aspecto da recepção da Associação dos Artistas Brasileiros a Léa Bach

A Sociedade dos Artistas Brasileiros vem de prestar uma justa e significativa homenagem a Léa Bach, a querida harpista que todo o nosso mundo artistico admira.

Léa Bach realizará na proxima segunda-feira, ás 21 horas, um recital de harpas, no qual tomam parte algumas de suas alumnas.

O programma da linda festa de arte está assim organizado:

1ª PARTE — Pierlala, antiga melodia franceza, H. Wieland. Soupir, M. Fournier, menina Nini B. Sampaio. Giga, Bach. Guitarre, Hasselmans, menina Accacia Brasil. Feérie (prellude de danse), M. Fournier. Sra. Zuleika Vieira Bittencourt Sampaio. Impromptu, Schwecker, sra. Jacy Lobato.

2ª PARTE — Léa Bach — Sonata n. 3, Cherubini 1760-1842. Au matin. Vers la source(M. Fournier. Follett. Gnomes, Hasselmans. Dansa n. 7, Granados.

3ª PARTE — Tu est le repost, Schubert, Liszt. Conjunto de harpas tomando parte a sra. Zuleika Vieira, senhorinhas Lavinia Guimarães Natal, Jacy Lobato, Anna Martins, Sonia Hobera, Regina Gomes, Nini Bittencourt, Accacia Brasil (alumnas do curso particular de Léa Bach), canto pela distincta professora Olga Mussulin.

Directoria da Secretaria da Camara

UM CANDIDATO QUE NAO PO'DE NEM DEVE SER NOMEADO

O cargo de director da secretaria da Camara dos Deputados, vago em consequencia do fallecimento do sr. Ernani Alecrin, vem sendo, ao que nos consta, disputado por elementos de dentro e fóra daquella Casa de Congresso.

O logar é dos mais apeteciveis, não sendo de estranhar portanto, a concurrencia que em torno do mesmo se faz.

O que, porém, nos causa extranheza é a preferencia do Governo por certo director aposentado e velho, quasi demente, quando outros candidatos portadores de méritos indiscutiveis como por exemplo os drs. Adolpho Giliotti, Mario Alves, Amilcar Mascarenhas e Antonio Salles, são relegados ou esquecidos.

Fazemos este commentario desejosos apenas de ver a nomeação para aquelle cargo recair num desses nomes ou, pelo menos, um outro, cujo merecimento real justifique o acto do Governo.

DUARTINA
para o estomago e calmante.

Os moradores de Terra Nova tiveram satisfeitas suas pretensões

A proposito da noticia que sob este titulo publicámos em nossa edição de hontem, recebemos a seguinte carta:

"Rio, 12 de agosto de 1932. — Illmo. Sr. Director do DIARIO CARIOCA. — A sua justa e certa noticia sobre as medidas que o capitão Lima e Camara, ora á frente da nossa principal viaferrea, vem de tomar, contrariando pretensões indecorosas e pondo côbro a certas negociatas que já se esboçavam ao ser ventilada a mudança da estação de Terra Nova do local onde nasceu ha quarenta e oito annos para o Engenho da Rainha, causou profunda satisfação.

Tal medida, que felizmente não se realizou por interferencia a tempo do criterioso capitão Lima Camara, que assim attendeu ás justas aspirações dos moradores desta futurosa localidade, servida pela linha auxiliar da nossa importante estrada, que se veriam sem uma razão plausivel obrigados á caminhadas resultantes desta alienação, além da consequente ... valorização dos seus terrenos e immoveis.

Aceite, pois o DIARIO CARIOCA e o esforçado capitão, que com tanto carinho attendeu aos interesses dos moradores de Terra Nova, as felicitações dos habitantes que se vêem satisfeitos e certos da manutenção desta medida justa. Seus constantes leitores. — Carvalho & Magalhães.

USAE MEIGO

Maravilha do Seculo XX

O novo creme de Sabão espumante para a Barba Meigo, que é agradavelmente perfumado, e a sua espuma consistente, espessa multiplica-se 530 vezes, amaciando a pelle de um modo notavel.

A' venda em todas as casas de primeira ordem, em todos os Estados do Brasil e na Perfumaria

K A N I T Z

Rua 7 de Setembro, 127 e 129

RECITAL DAS SURPRESAS

AS GRANDES ATTRACÇÕES DA MAGNIFICA FESTA ARTISTICA DE BENTO GONÇALVES SEGUNDA-FEIRA, NO JOÃO CAETANO

Bento Gonçalves

Finalmente, depois de amanhã á noite, será realizada a magestosa parada da elegancia, no palco do Theatro João Caetano, com a apresentação do maior e mais attraente programma, que Bento Gonçalves, o inegualavel "speaker discricionario", organizou, para a sua gandiosa festa de arte, que é dedicada a diversas das nossas melhores sociedades sportivas sociaes.

Musica regional, declamação e humorismo, constituem o espectaculo de segunda-feira, que será iniciado, impreterivelmente, ás 21 horas.

Haverá um sorteio de innumeras prendas offerecidas por casas do commercio local.

Muitas surprezas e humorismo de principio ao fim.

As ultimas localidades já estão á venda na bilheteria do theatro.

HONTEM
81072 - 30:000$000
e todas as dezenas do Est. do Rio
VENDIDO NO
SONHO DE OURO
HOJE — 100:000$000 — 10$000
Galeria Cruzeiro, 1

Na Justiça Militar

FORAM SORTEADOS OS NOVOS CONSELHOS DE JUSTIÇA

Nos auditorios de guerra, da Primeira Circumscripção Judiciaria Militar, Exercito, foram sorteados, hontem, os novos juizes dos Conselhos de Justiça, os quaes ficaram assim constituidos:

1ª Auditoria — Capitão Nelson Marinho e Antonio Carlos Bello Lisboa.

2ª Auditoria — Major Athanazio Loureiro da Silva, capitão Oldemar Corrêa de Sá, 1º tenente Allinajára dos Santos Lima e 2º tenente Corintho Prissac de Lacerda.

3ª Auditoria — Tenente-coronel José da Silva Barbosa, capitão Waldomiro de Vasconcellos Ferreira e 1ºs tenentes Angelo Nogueira Valente e Milton Barbosa Guimarães.

Esses officiaes deverão comparecer na séde das auditorias acima mencionadas, no proximo dia 16 do corrente, ás 13 horas, afim de prestarem o compromisso legal.

Um escandalo no Thesouro

UM FUNCCIONARIO DA DIRECTORIA DA NOROESTE DO BRASIL ACCUSA DOIS ESCRIPTURARIOS

Quando maior era o movimento, hontem á tarde, no Thesouro Nacional, por um desentendimento que nos foi possivel colher, o ajudante da Directoria de contabilidade da Estrada de Ferro Noroéste do Brasil, João Joaquim de Castro Afilhado, em altas vozes em termos pouco cortezes, desacatou os escripturarios Raymundo Hermelindo Ribeiro e Britto Fernandes, pertencentes á 2ª Directoria da Despesa.

Por esse motivo, foi lavrado um auto de desacato no gabinete do director da Despesa Publica, contra o funccionario daquella Estrada.

Na marinha mercante nacional

PARA QUE OS MARITIMOS PORTUGUEZES POSSAM EMBARCAR

Devidamente informado pelo Conselho Nacional do Trabalho foi restituido pelo ministro do Trabalho ao da Justiça, o processo relativo ao pedido de permissão de Antonio Dana e outros maritimos portuguezes, para embarcarem em navios da marinha mercante nacional, antes da expedição de seus titulos a nacionalização.

A Conferencia de Ottawa

O proximo encerramento da grande assembléa

OTTAWA, 12 (Havas). — Annuncia-se, de fonte official, que a Conferencia Imperial será encerrada na proxima quinta-feira, dezoito do corrente.

Nos meios bem informados tem-se como certo que, até aquella data, estarão terminados, pelo menos nas suas partes essenciaes, os accôrdos commerciaes entre a metropole e os Dominios.

As negociações entre a Grã-Bretanha, de um lado, e as delegações da Australia e da Rhodesia do Sul, do outro, progridem rapidamente. A delicada situação entre as delegações do Canadá e da metropole accusa accentuada melhoria. Ambas as partes manifestam o mesmo forte desejo de sair do impasse criado pelos relatorios dos peritos.

LIVROS NOVOS

"A GUERRA E A PAZ"

Versos de Darcy Teixeira Monteiro

Acaba de apparecer o poema de Darcy Teixeira — "A Guerra e a Paz". E' uma obra de 23 paginas apenas. Mas, em todas ellas, o poeta soube imprimir a sua grande sensibilidade de brasileiro e de christão, a sua emotiva affirmação de solidariedade humana.

Nos seus versos, Darcy Teixeira Monteiro descreve todo o horror da guerra, com as suas sinistras consequencias — a dor, a orphandade, a viuvez, a miseria...

A publicação da obra do sr. Darcy Monteiro foi patrocinada pelos srs. Agostinho & Cia., proprietarios do importante estabelecimento commercial, "O Camizeiro".

Dada a finalidade acima, é de esperar que o poema do sr. Darcy Teixeira Monteiro tenha o melhor exito, ao par do que poderá ter pelo merito do seu autor.

Na "Cruz das Almas"

A LANCHA "SEGUNDA" IA SOSSOBRANDO

O nevoeiro, hontem, na nossa bahia, era intenso. As embarcações que, pela manhã, navegavam em demanda de diversos pontos do littoral, faziam-no com cautela, servindo-se de bussola para marcação da linha de navegação.

A Guanabara, em diversos pontos, devido á série de arrecifes, corôas e bancos de areia, torna-se devéras perigosa para a navegação.

Só mesmo os praticos, os velhos maritimos pela longa experiencia, fazem-no com certa habilidade e livre de qualquer perigo.

Em virtude da cerração existente na lage conhecida por "Cruz das Almas", uma lancha da firma Martins & Fonseca, ia naufragando.

Governada pelo mestre Arnaldo, a lancha "Segunda", com passageiros, ás 7.20, deixou a Ribeira, na ilha do Governador rumando ao Caes Pharoux.

A cerração intensa não permittia que a "Segunda" desenvolvesse a marcha que habitualmente fazia.

Na roda do leme, o mestre Arnaldo ia guiando ora para bombordo, ora para boreste, mantendo a prôa na direcção que a bussola de bordo determinava.

Em dado momento, os passageiros da "Segunda" foram sobresaltos com um grande fragor.

A embarcação, na marcha que trazia, subira na lage conhecida por "Cruz das Almas", que possue as marcações da Capitania do Porto, determoinantes do perigo que corre navegar nas suas proximidades.

Com o fragor, os passageiros foram tomados de grande panico, tendo o de nome Jayme Severo, com o choque, sido atirado ao salso elemento.

Por felicidade dos passageiros, a "Cruz das Almas" é uma lage lisa, e a "Segunda" conseguiu deslisar sobre ella, devido a maré cheia e conseguir a viagem.

Sabendo do perigo, a "Segunda" parou e retrocedeu para salvar o passageiro Jayme Severo, maritimo, residente á praia da Ribeira, que se debatia, pedindo salvamento.

Retirado do mar o maritimo, a "Segunda" rumou para o Caes Pharoux, onde atracou.

A causa do desastre ainda não foi bem apurada, sendo crença geral que tenha sido devido ao máo funccionamento da bossula, pois, segundo a opinião de varios maritimos, o mestre Arnaldo é um velho conhecedor de todos os recantos da nossa bahia, determinando com precisão, devido a pratica, todos os arrecifes, bancos de areia, corôas existentes ao longo do littoral.

Conferencia internacional de estatisticas

AS PROVIDENCIAS PARA QUE O BRASIL POSSA SE FAZER REPRESENTAR

Havendo o Ministerio das Relações Exteriores encaminhado á secretaria de Estado do Trabalho o officio da Repartição Internacional do Trabalho, relativo á Conferencia Internacional de Estatisticas, a realizar-se em Genebra em 3 do mez de outubro proximo futuro, solicitou o ministro do Trabalho ao titular da pasta do Exterior as necessarias providencias no sentido de, sem onus para o Thesouro Nacional ser confiada ao consul do Brasil em Genebra, a incumbencia de representar o Ministerio do Trabalho na alludida conferencia.

ANTARCTICA
GUARANA' e CERVEJA
TELEPHONE 2-5181

Musica

A PROXIMA CHEGADA DE MARGUERITE LONG

O "Almazora", que está para chegar ao nosso porto, traz para o Rio, na pessoa da sra. Marguerite Long, uma figura de destaque na arte musical franceza.

A sra. Long não é só uma pianista de virtuosidade excepcional e uma das melhores interpretes de Chopin e Ravel. E', tambem, a legitima detentora das tradições de Fauré, Debussy, e Ravel.

Marguerite Long teve, de facto, a ventura pouco commum de privar com os autores de "Penelope" do "Prélude de l'Aprés-midi d'un Faune" e de "L'Heure Espagnole". Melhor de que ninguem, sabe como devem ser interpretadas as obras dos mestres, e, facto ainda mais raro, tem o dom de explicar aos seus alumnos o sentido intimo das composições daquelles compositores.

A sra. Long, que realizará algumas audições durante a sua estadia em nossa capital, pretende leccionar no Instituto Nacional de Musica.

ACADEMIA BRASILEIRA DE MUSICA

Está marcado para hoje, 13 do corrente, ás 21 horas, no Instituto Nacional de Musica, o 34º concerto dessa sympathica agremiação.

Tomam parte nesta festa de arte, além do quartieto da Academia, os professores Charley Lachmund, Luiza Lacerda Coutinho e Nydia Soledade.

O presidente Hoover escreveu brilhante prefacio especialmente para esse film!

WALTER HUSTON
e JEAN HARLOW
a "platinum blonde"
em A FERA DA CIDADE
(THE BEAST OF THE CITY)

HUSTON,
o artista sincero por excellencia, em seu primeiro triumpho na marca do Leão

SEG. FEIRA
PALACIO THEATRO

O 60° anniversario da Escola Normal de Pernambuco

RECIFE, 12 (União) — Foi brilhantemente commemorado, hontem, o 60° anniversario da fundação da Escola Normal de Recife. Além de uma prelecção do professor Pinto Junior, houve missa em acção de graças, a que estiveram presentes os corpos docente e discente do estabelecimento.

Liga Catholica Jesus, Maria e José

Os conselheiros, prefeitos e vice-prefeitos da Liga de Santo Affonso, em acção de graças á Sagrada Familia, pelo exito da melindrosa intervenção cirurgica a que se submetteu o revmo. padre João Baptista, director geral das Ligas Catholicas do Brasil, e cujo restabelecimento foi tão grato aos corações de todos os liguistas, mandam celebrar missa com communhão geral, na egreja de Santo Affonso, amanhã, 14 do corrente, ás 6 1|2 horas.

Para assistir a esse acto de religião, tocante na expressão da graça que traduz, convidam a todos os membros das diversas Ligas desta archidiocese, cujo comparecimento encarecem.

EVANGELISMO

REV. JEAN LAROCHE

Amanhã, domingo, 14 do corrente, ás 11 horas, no templo da rua Camerino n. 102, pregará importante sermão o consagrado missionario da União Franceza de Escolas Dominicaes, rev. Jean Laroche.

Entrada franca.

Liga Anti-Clerical

O sr. Ramiro Nobrega realizará, hoje, sabbado, ás 20 1|2 horas, na séde da Liga Anti-Clerical, á rua Theophilo Ottoni n. 148, 2° andar, uma interessante conferencia subordinada ao thema: "Abusos e erros do christianismo".

Entrada franca.

"ME DEIXA, YÔYÔ..." NO
Theatro Republica

E' incontestavelmente, o grande exito theatral do momento
"Me deixa, yôyô..."
Revista brasileira, de Luiz Peixoto e Freire Junior. Musica de Ary Barroso e Sá Pereira — Brilhantemente representada pela grande companhia portugueza de revistas. Dirigida por Estevão Amarante — Sambas... do Outro Mundo. — Reminiscencia do Carnaval Carioca — Flagrantes interessantissimos! — Graças em profusão! Linda montagem.
Musica encantadora — Successo como nunca houve.
AMANHÃ — Matinée ás 3 horas — A' noite ás 7 3|4 e 9 3|4 — "ME DEIXA, YÔYÔ..."

MOULIN BLEU
NO RIALTO
Hoje — Em matinée ás 4 horas da tarde e a noite em sessões continuas — Genesio Arruda e Tom Bill — Os reis da graça maliciosa — Apresentam os espectaculos mais alegres e divertidos do Rio!... — Variedades maliciosas e bonitas sketches brejeiros — Novo quadro de Nu' Artistico: "Fonte da Volupia" — E a chanchada em 1 acto "Recreio do Amor Rasgado" — Uma fabrica de gargalhadas.
Espectaculos improprios para senhoritas e prohibidos para menores.

PATHE PALACIO
2ª FEIRA
MAIS UM PROGRAMMA DUPLO POR 3$500
LEW AYRES
MAE CLARKE
em DONZELLA IMPACIENTE
UM FILM DA UNIVERSAL
CHEGOU A "VEZ" DE
Buck Jones
AVENTURAS DE CORTAR A RESPIRAÇÃO!!!
"ACÇÃO" "SENSACIONAL" "VIOLENTO"
O CAVALLEIRO SOLITARIO
COLUMBIA PICTURES

TRIANON
HOJE
VESPERAL ELEGANTE
A's 4 horas
2 Sessões — A's 8 e 10 horas — 2 Sessões
POLTRONAS ... 4$000
O segundo dia da encantadora peça de JEAN SARMENT
"LES PLUS BEAUX YEUX DU MONDE"
Na brilhante traducção de
ALBERTO DE QUEIROZ
"OS MAIS LINDOS OLHOS DO MUNDO"
que foi hontem applaudida com raro enthusiasmo por duas salas completamente cheias de um publico fino e elegantissimo.
AMANHÃ — Matinée ás 3 horas, Sessões ás 8 e 10 horas, com OS MAIS LINDOS OLHOS DO MUNDO

Theatro CARLOS GOMES
Empresa PASCHOAL SEGRETO — Phone 2-7581
A'S 8 E 10 HORAS
H O J E
O exito sem precedentes e sem contestações, da "Cia. de Grandes Espectaculos Modernos", na revista da parceria Bittencourt, Jardel, Iglezias apresentada por JARDEL JERCOLIS:
ANGU' DE CAROÇO
Com o concurso do THE BLACK STARS, sensacional "troupe" de attracções do Roxy Theatre, de Nova York
e de toda uma constellação de grande fulgor
AMANHÃ — A'S 3 HORAS — PRIMEIRA MATINE'E

Theatro ALHAMBRA
HOJE — VESPERAL ELEGANTE ás 4 horas com a grande peça de ODUVALDO VIANNA
FEITIÇO...
O record dos successos
PROCOPIO
tem em FEITIÇO... — uma das suas mais notaveis creações
A' NOITE — Sessões ás 8 e 10 horas
AMANHÃ — Vesperal ás 3 horas

ODEON
AMANHÃ
Na TELA e no PALCO
Os melhores films, e os melhores artistas no palco.

Casara-se por conveniencia, mas quando viu que a queriam requestar...
RKO PATHE
DISTRIBUIÇÃO PARAMOUNT
KENNETH MAC KENNA
JOHN MILJAN
CONSTANCE BENNETT
em CASADA — E SEM MARIDO

Espectaculos de arte
Patricio Teixeira
Alma da Canção brasileira
Ogarita Del Amico
em seu genero de canções humoristicas
MADELOU
a voz admiravel do folk-lore
Custodio Mesquita
em solos de piano de sua autoria
Paulo e Haroldo Tapajoz
Nos seus cantos e duas vozes.
Macrina e Orgulho
acompanharão ao violão
Rodolpho Franco
e seus guitarristas em tangos uruguayos.

CASAR E' BOM, MAS COM DOIS HOMENS NÃO DA' CERTO!...
Uma elegantissima alta comedia em que ha uma mulher para dois homens

Laura La PLANTE
LEW CODY
JOAN MARSH
HARRY MYERS
em O MARIDO DE MINHA ESPOSA
COLUMBIA
UNITED ARTISTS
PALCO E FILM 3$
NO PALCO:
PRINCEZA ADA BOGOSLOWA
do "Theatro Imperial" de S. Petersburgo — UM IDOLO QUE FEZ DELIRAR A CORTE DOS CZARES — As mais lindas toilettes já feitas por Antoinette de Paris.
UMA CALMA QUE ASSOMBRA! UM ARROJO QUE ELECTRIZA!
TRIO RICHARD
do "Olympic" de Londres Trapesistas de fama universal.
HUMBERTO
O ventriloco inimitavel!
Com os seus extraordinarios bonecos animados que fazem coisas do outro mundo!
LENETTE GER
"La Cigalle Parisienne"
Uma cantora que o Rio tem admirado apenas através o radio.
MAIS UMA SEMANA!
Alda Garrido e Augusto Annibal
a dupla da gargalhada em novos "sketches" e piadas.
2ª FEIRA ELDORADO

HOJE
A'S 8 HORAS
THEATRO RECREIO
Grande Companhia Nacional de Revistas
HOJE
A'S 10 HORAS
O SENSACIONAL ACONTECIMENTO DO DIA!
2° dia de representações da ultra-moderna revista de Ary Barroso,
VAE COM FE'!...
2 actos e 39 quadros recheiados de graça irresistivel e de deliciosos numeros de musica.
DUAS HORAS DE FRANCA HILARIDADE PELA FORMIDAVEL TRINCA DO RISO:
Mesquitinha, Arthur de Oliveira e Oscarito
— Numeros de elegancia, fantasia, regionalismo, sonho e luz pelo archi-gracioso elemento feminino.
NUMEROS BISADOS E TRISADOS DELIRANTEMENTE PELA PLATE'A! — SUCCESSO DOS SUCCESSOS!
AMANHÃ — 1ª grandiosa matinée ás 3 horas
Hoje e todas as noites: — VAE COM FE'!...

O BROADWAY COCKTAIL
DE
SEGUNDA-FEIRA
APRESENTARA' AINDA:
FRANCISCO ALVES
o cantor maximo da canção brasileira
CARMEN MIRANDA
o "it" feito mulher, a voz mais feminina do Rio!
ALMIRANTE
O cantor das emboladas estupendas.
NOEL ROSA
o humorista dos sambas de comicidade irresistivel com os formidaveis acompanhadores:
JOAO MARTINS-JACY PEREIRA, JOSUE' DE BARROS-CARLOS LENTINE
Esplendido! Original! Inimitavel!
Artistas como estes o publico não se cansa de ver, de ouvir e de applaudir!
Por isso SEGUNDA-FEIRA teremos um "cocktail" com os "azes" da musica e da canção brasileiras mas
NUM PROGRAMMA INTEIRAMENTE NOVO!
Na téla: Toda a sua culpa era ter peccado por amor

Homens na minha Vida
com Lois Moran
CHARLES BICKFORD e VICTOR VARCONI
SEGUNDA FEIRA NO
BROADWAY

Secção cinematographica

Um peccado de amor nem é peccado! Se partirmos do principio racional, de que peccado é o crime commettido contra a natureza, é facil concluir que um erro por amor nem chega a ser peccado, por isso que o amor é a mais alta e a mais bella de todas as leis da natureza.

E um peccado de amor não póde manchar uma mulher!

Que se veja Julia Cavanaugh, essa criaturinha loura e ingenua, que vae apparecer em "Homens na minha vida", o film do Broadway, na proxima semana. Que se a veja para que se tenha a certeza de que a mulher póde peccar por amor, sem comtudo perder qualquer das facetas que emprestavam belleza interior á sua figura. Antes, ao contrario, parece até que o amor empresta á mulher qualquer coisa de um estoicismo magnifico, que a faz mais linda, mais terna, mais adoravel ainda.

VAMOS VER BREVE

Weissmuller, o heróe de "Tarzan, o Filho das Selvas"

Esta vida é cheia de surpresas. Uma mulher, julgando-se viuva, torna a casar, e, quando menos espera, surge em seu lar o marido fallecido. Deante disso, ao se ver ás voltas com dois esposos legitimos, que deverá fazer essa mulher?

O leitor nem procure resolver o problema. E' tremendo, complicadissimo. Delle pódem resultar as maiores tragedias, se os maridos são homens valentes, impetuosos, de sangue na guelra. Mas tambem póde resultar uma comedia gosadissima como no caso de "O marido de minha esposa", a deliciosa producção da Columbia, distribuida pela United Artists, que o Eldorado vae exhibir depois de amanhã.

Interessante: ha duas criaturas chamadas Jean, em "A féra da cidade" — uma mulher e um

Constance Bennett e Kenneth Mac Kenna, que segunda-feira estarão no Odeon, em "Casada e sem marido"

homem! Não se havia ainda chamado a attenção do publico para este particular: Jean Hersholt, esse artista de tanto valor (quem poude esquecer sua "performance" em "O principe estudante", ao lado de Novarro?) que ainda agora é um dos valores de "Emma", — tambem apparece no film que Walter Huston e Jean Harlow centralizam, film Metro-Goldwyn-Mayer vigorosamente dirigido por Charles Brabin, e que o Palacio-Theatro estreará segunda-feira proxima. Jean é a terceira figura do film. Vive o seu papel com a correcção de sempre. E' um artista que merece responsabilidades maiores.

Vamos ter, depois de amanhã, no Odeon, o primeiro da série

Lew Ayres e Mae Clarke, figuras centraes de "Donzella Impaciente", um film da Universal que o Pathé Palacio estréa segunda-feira

dos seus "Espectaculos de arte". esse novo elemento de grande attracção que nos dará aquella casa que fará levantar a sua téla, por duas vezes, para fazer surgir em seu palco um conjuncto magnifico de artistas de elite — pois que só de elite serão os que têm de se apresentar a uma platéa culta, como a do Odeon. Patricio Teixeira, Madelou, Ogarita del Amico, Haroldo e Paulo Tapajoz, Custodio Mesquita, Macrino e Gorgulho — todos elementos já conhecidos de nosso publico através as estações de radio, todos admirados e acolhidos por quantos gostam de ouvir as nossas canções, os nossos sambas, os nossos violões — formam o conjuncto nacional que serão apresentados no "Espectaculo de arte".

A "great attraction" da proxima semana cinematographica será, sem temor de duvida, a "rentrée" de Miriam Hopkins que é, de si mesma, uma poderosa attracção.

Desfructando hoje de um publico como raras outras, Miriam,

Lois Moran e Victor Varconi em "Homens na minha vida", que o Broadway exhibirá segunda-feira

a actriz magistral que em 1931-32 nos deu a grande prova, de si mesma, apresentando-nos tres criações que os americanos costumam qualificar "outstanding", vae reapparecer em "Dansando no escuro", na figura de uma cantora de cabaret que põe á prova a sua alma para verificar o que nella haverá de bom.

E Miriam banha de "glamour" e sympathia o seu personagem, mais do que justificando todas as loucuras que por ella commettem os tres homens que a amam, Jack Oakie, George Raft e William Collier Jr.

W. S. Van Dyck, que ultimamente tem dirigido films que se poderiam classificar de "naturistas" (exemplos: "O pagão", "Deus branco", "Delirio de amor", "Trader Horn", e, agora, "Tarzan, o filho das salvas) cuida com especial esmero da photographia dos seus films, e isso, está claro, porque suas scenas sempre fixam paysagens deslumbrantes, aspectos soberbos colhidos da propria Natureza. E' por isso que Van Dyke tem um photographo, um operador certo, que é um perfeito artista, um es-

Joan Marsh, ao lado de Laura La Plante e Lew Cody, são os interpretes de "O marido de minha esposa", que o Eldorado vae exhibir segunda-feira

theta completo: Clyde de Vinna. Em "Tarzan, o filho das selvas", que a Metro vae estréar no Palacio, dentro de poucos dias, o publico verá o que esse film do campeão Johnny Weissmuller apresenta de interessante, graças a esses elementos.

Quando se fala num film de Mojica, já todos sabem que é um encantamento artistico para os olhos e para os ouvidos. E' que o maravilhoso rouxinol da constellação Fox Movietone. é um dos mais celebrados cantores do mundo. Mojica como nenhum outro tem o supremo valor de alliar aos dotes physicos uma expressão latina e magnifica cheia de ardor, mocidade e belleza. Desde a sua apresentação na téla, pois fôra arrancado das glorias theatraes, tenor emerito da Opera de Chicago, que Mojica tem-se revelado o interprete multiforme de todos os typos de

Jean Harlow, a "platinum blonde", figura maxima de "A Féra da cidade".

romance. Ultimamente vimol-o incarnando um poderoso sheik, em "A lei do Harem", onde no imperioso esplendor de um harem seu coração palpitava por um só amor. Agora vamos rever Mojica em "Meu ultimo amor" uma producção da Fox baseada na novella "Basquerie" em que nos relata entre canções, a historia dos Bascos esta gente aguerrida, sincera e destemerosa.

Na Central do Brasil

O CONCURSO PROSEGUE

Na estação de Silva Freire, da Central do Brasil, serão chamados, ás 11 horas de hoje, para a prova pratica do concurso para agente e conductor de trem de 4ª classe, os seguintes conductores de trem de 1ª classe: Armando Alvim de Castro Menezes, Alvaro dos Santos Pimentel, Antonio Cardoso Guimarães, Gumercindo Cesar Pimentel, Jubert Dias Duarte, José Alves Bittencourt, Manoel Moreira de Almeida e Theodorino de Andrade.

DESIGNAÇÕES NA 4ª DIVISÃO

O director da Central do Brasil fez, hontem, as seguintes designações: para inspector da 4ª divisão, o dr. Djalma Ferreira de Abreu Maia, e para sub-inspector e auxiliar technico, Pericles Moreira Senna. Ambas as designações têm o caracter interino.

ESPECIAES PARA O TRANSPORTE DE GADO

Foi o seguinte o movimento de gado, hontem, na Central do Brasil: de Calafate, para o Matadouro da Penha, 324 rezes; de Deodoro e Varzea de Palma, para o Matadouro de Santa Cruz, dois trens especiaes, com 387 rezes; de Tres Corações, para Mendes, um trem com 326 rezes.

Foi pedido um trem de Bello Horizonte.

DETERMINAÇÕES SOBRE LICENÇAS

O chefe do trafego da Central do Brasil, por determinação do director militar, expediu, hontem, uma circular a todas as divisões, regulamentando os processos sobre licenças e dando providencias sobre o andamento rapido do processo.

PASSAGENS DE GRAÇA

A estação D. Pedro II forneceu, hontem, por conta dos diversos ministerios, 28 passagens, na importancia de 696$100. Essas requisições foram assim distribuidas: Ministerio da Guerra, 22 passagens, na importancia de 527$000; Ministerio da Marinha, 3, 28$500, e Ministerio da Agricultura, 3, num total de 10$2000.

No Supremo Tribunal Militar

OS JULGAMENTOS DA SESSÃO DE HONTEM

O Supremo Tribunal Militar, na sessão de hontem, negou provimento aos recursos criminaes de Ambrozio José Soares, Alfredo do Desterro Praça, Octaviano Pedro de Castro, Pedro Rodrigues Velloso, Manoel Corrêa de Oliveira, João Joaquim de Oliveira e Pedro Borges; confirmou, por seus fundamentos, unanimente, a sentença de primeira instancia, que condemnou João Nogueira Pinheiro, incurso nas penas do artigo 150 do Codigo Penal Militar, e, finalmente, julgou secretamente a appellação de Jorge Rangel, 3º sargento do 8º R. A. M., absolvido dos crimes dos artigos 114 e 152 do Codigo Penal Militar.

Acham-se em mesa as appellações ns. 2.560, 2.650, 2.688, 2.699, 2.711, 2.713 e 2.715 e Recursos Criminaes ns. 551, 552 e 553.

Encerrou-se a sessão ás 15 horas.

SANAFERIDAS
para feridas

Com a boca na botija...

Ao sair da casa n. 33, da rua Senador Euzebio, residencia do sr. Simão Mulh... carregando um embrulho, foi preso em flagrante o larapio Oswaldo Santos, de 18 annos, morador no morro do Capão, em Deodoro.

O meliante foi autuado na delegacia do 14º districto.

Clubs & Festas

DEMOCRATICOS
O BAILE DE HOJE E A FUNDAÇÃO DO GRUPO DOS ESCOTEIROS

O "castello" hoje abrirá os seus salões para realizar a sua tradicional festa em louvor á sua excelsa padroeira N. S. da Gloria.

Como nos annos anteriores, essa festividade será abrilhantada por duas harmoniosas orchestras e terá a presença de um batalhão de "carapicús" e foliões que ali accorrerão.

Em complemento a esses festejos, far-se-á amanhã a installação do Grupo de Escoteiros Catholicos N. S. da Gloria, que terá a sua séde no "castello".

Para essa solennidade, que será ás 16 horas, recebemos um attencioso convite.

ALA DAS PLUMAS

Quinta-feira, finalmente, realizar-se-á a ansiosamente esperada "Noite da Cirandinha".

Os amantes das boas noitadas dansantes terão, nesta selecta reunião uma festa au complet — artistica, alacre, selecta.

Patricio Teixeira, o applaudido cantor regional, João da Bahiana, o autor de "Cabide de mulambo" e o "speaker" discricionario Bento Gonçalves, já adheriram á essa festa, o que é o mais solido vaticinio do seu exito formidavel.

Tomam parte tambem nesta festa, um punhado de musicistas, dentre os quaes podemos adeantar: Benedicto de Oliveira, Joaquim Tojeiro, Manoel da Harmonia, Bomfilio de Oliveira, Alfredo do Vianna, o popular "Pixinguinha", e muitos outros, que seria longo enumerar.

Como sempre, as graciosas "plumas" que mme. Olga dirige, criarão os convidados de gentilezas e offerecerão uma fatia do especial "bolo Bhering", feito com fermento desta conceituada fabrica de balas e bonbons.

TURMA AMOR SEM NOTA

No confortavel salão do Centro Cosmopolita, á rua do Senado, esta associação de esforçados re-

A graciosa Alda Faria, um dos lidimos ornamentos da "Ala das Plumas"

creativistas faz realizar, segunda-feira, 15 do corrente, em louvor á excelsa padroeira do recreativismo carioca, um grandioso baile, que os leaderes da Turma denominaram "Reveillon de la gloire".

Esta esperada festividade da Turma terá, como em todas as reuniões anteriores, a presença de uma optima jazz e, em meio do seu transcurso será feito o sorteio de valiosas prendas, que os componentes e admiradores da Turma offereceram ás suas gentis "habituées", provando assim que "o amor mesmo sem nota, é um pouquinho caro".

O ANNIVERSARIO DO "JUQUINHA"

O conhecido recreativista leopoldinense José Nogueira, o nosso querido "Juquinha", fez annos quinta-feira ultima. Completou duas duzias de primaveras.

O Armandinho, que depois do seu insuccesso com certa "mocinha" passou a ver a vida pelo lado côr de rosa, não permittiu que o nosso "mignon" amigo passasse o seu natalicio sem importar umas "pretas"; compareceu á sua residencia em companhia de alguns amigos, offerecendo ao anniversariante uma garrafa de champagne "Cordon Rouge", authenticamente vasia.

Para o K. Rapeta, que não poude comparecer, o "Juquinha" mandou um saboroso "hollandez" ostentando o seu annel rubro-ouro.

LYRIO DO AMOR

O sympathico club de José dos Santos reabre hoje os seus salões para realizar mais um imponente baile.

A collossal "jazz" dirigida pelo pianista Bulhões estará firme, não dando treguas aos frequentadores do "regato".

Para amanhã tambem está organizado uma agradavel reunião que será dedicada á N. S. da Gloria, a padroeira do recreativismo carioca.

LYRIO CLUB DE BOTAFOGO

A noite de hoje, será festejada neste popular club da rua de São Clemente, com a realização de um saltitante baile, cujo transcurso promette empolgar.

Amanhã, outro formidavel sarão-dansante será offerecido aos frequentadores do "Casino", onde Oscar Hallier, Ayres Rodrigues Benjamin, Waldemar e Portinho são figuras destacadas.

No proximo dia 18, terá logar no salão do Lyrio Club de Botafogo, o esperado torneio de valsa entre os melhores dansarinos da zona sul. João Tavares Leite (Bororó), servirá de juiz do ruidoso certamen choreographico.

ELITE CLUB

Mais dois delirantes bailes serão realizados hoje e amanhã no salão deste victorioso club, da praça da Republica, abrilhantados por excellente "jazz-band".

Julio Simões, está em plena actividade na organização do ruidoso baile denominado "Noite do Rio Antigo".

RETIRO DOS BOHEMIOS

Esta victoriosa sociedade da Cidade Nova, realiza hoje mais uma reunião-dansante, dedicada aos seus innumeros frequentadores.

A harmoniosa "jazz" da casa, na execução do seu variado repertorio de "foxes" e sambas da actualidade, proporcionará aos "habitués" horas de alegria e prazer.

Os leaders do "retiro" estarão a postos, afim de que todos os convidados sintam-se inteiramente a gosto o que aliás acontece sempre nas festas do querido club da Praça Onze.

ITA CLUB
A sua reabertura quarta-feira

Completamente remodelado, reabre quarta-feira esta sympathica agremiação, onde pontifica a operosidade de Antonio Rabello.

Waldemiro Pires, o novel scenographo, encarregou-se da decoração do salão, tornando-o deslumbrante e encantador.

A reunião de quarta-feira será presidida pela "princeza" Maria da Luz e terá a animal-a, nada menos de tres conjuntos musicaes: Tuna Mambembe, Jazz Ita e o Choro do Caminha.

Os poucos convites que restam, pódem ser procurados até ás 22 horas de quarta-feira, na séde social.

QUEM FALA DE NO'S TEM PAIXÃO

A directoria convida os senhores associados a comparecerem na secretaria desta sociedade, afim de quitar-se, sob penna de agir de accordo com os estatutos; e ao mesmo tempo chama a attenção dos senhores associado, para em caso de qualquer reclamação procurar a secretaria da sociedade, das 20 ás 22 horas, para serem tomadas as providencias que o caso exija, e todo aquelle que assim deixar de proceder, será punido de accordo com os estatutos — A Directoria.

RISO CLUB

Este gremio, dado a sumptuosidade de suas festas, sob a criteriosa direcção do tenente Hilario, tornou-se o ponto obrigatorio dos recreativistas, leva a effeito amanhã e depois, duas importantes reuniões dansantes ao som da popular "Riso-Jazz".

E' grande a ansiedade em torno da "Tarde Agricola" a realizar-se no dia 21 proximo, em homenagem ao "Riso-Jazz" que sob a regencia de Juvenal Santos, tornou-se um dos principaes conjuntos musicaes dos nossos clubs recreativos.

O tenente Hilario, prestará significativa homenagem ás costureiras, no dia 10 de setembro, no grande baile denominado "A festa da agulha".

CENTRO LUSITANO "D. NUNO ALVARES PEREIRA"

Hoje, á noite, este Centro realizará uma encantadora festa commemorativa do anniversario da batalha de Aljubarrota e em que tomará posse a nova directoria para o exercicio de 1932-1933, composta de alguns dos elementos de maior prestigio da Colonia Portugueza.

Para o acto solenne, que será presidido pelo exmo. sr. embaixador de Portugal, foram convidadas as individualidades de maior preponderancia da colonia lusa.

Abrilhantará esse acto, por um gesto muito captivante da directoria do Orfeão Portugal, o corpo coral daquella querida agremiação, que cantará a "Portugueza" e o "Hymno da Colonia".

A ornamentação de todas as dependencias da séde social a todos ha de impressionar pela artistica disposição e combinação de côres, pois está a cargo do já consagrado artista, sr. Manoel Gaspar Silva Lisboa Junior, que multos triumphos tem conquistado com a sua artistica fantasia de ornamentador sobrio e delicado.

Das 19 ás 24 horas haverá uma distincta soirée dansante que será animada pela Paramount-Orchestra.

Será servido um completo serviço de buffet a todos os presentes a esta brilhante festa.

A directoria pede-nos para fazermos a seguinte communicação:

Aos senhores associados só será permittido o ingresso com a apresentação da carteira social e recibo do corrente mez.

Será obrigatorio o trajo completo preferindo-se o escuro.

Não será permittida a entrada a menores de 12 annos.

A directoria vedará a entrada a quem julgar conveniente.

GUPO DA "BOLA AZUL"

E' finalmente hoje, que se realiza nos amplos salões do "Grupo da Bola Azul" a promettida e esperada "soirée dansante" de Gloria que esse valoroso grupo do Sport Club Boa Vista offerece aos seus associados e a seus innumeros admiradores e adeptos.

No alto da Boa Vista e na Tijuca a festa é esperada com justa ansiedade, pois as festas anteriores do sympathico gremio têm constituido outros tantos successos nas rodas recreativistas.

"Lord Quintanilha" e seus operosos auxiliares estão desenvolvendo grande actividade na organização da "soirée", o que por si só é uma garantia da magnifica noitada que se passará sabbado nos salões da "Bola Azul".

Manoel Quintanilha, Antonio Ribeiro, Eurico de Souza, Colvis Silva, Raymundo Borges e Oswaldo de Almeida são os "braços" do movimento, e do seu apurado gosto só se póde esperar que a festa venha a constituir um grande successo.

APOLLO CLUB

Faltam apenas dois dias, para que seja satisfeita a ansiedade dos dansarinos de São Christovão, é que, o antigo Apollo Club, depois de passar por grandes reformas, reabrirá os seus vastos salões, á rua de S. Christovão, 295, realizando um retumbante baile em honra a N. Senhora da Gloria, padroeira deste gremio. Durante a festividade, será empossada a nova directoria.

Flavio e Vianna, os incansaveis organizadores da nova phase do Apollo Club, promettem innumeras surpresas aos admiradores do gremio sanchristovense.

DUAS POR DIA

— No "Parasitas de Ramos" não ha nem póde haver tempestades.

— Por que, "seu" Negrita? perguntou o Machadinho.

— Ora se lá está sempre "estrellado"...

— "Seu" Waldemar de Barros, que nos diz da sua "carteirinha"?

— Ora, respondeu o "Mysterioso", está guardada na "caixa"...

Theatro

O "Broadway Cocktail" da proxima semana

Francisco Alves é uma das figuras do 2º Broadway Cocktail

O exito que cercou, durante a semana que agora vae findando, o segundo "Broadway Cocktail", era esperado e é explicavel. Ainda não tinha acontecido, entre nós, que se reunissem quatro expoentes maximos da canção brasileira em um só programma e logicamente era de esperar que, acontecendo isso pela primeira vez, o publico affluisse em massa para vel-os e para ouvil-os. Francisco Alves, Carmen Miranda, Almirante e Noel Rosa nunca appareceram juntos no mesmo programma e já se devia saber, antecipadamente, que os cariocas não lhes daria uma folga, desde o momento que todos elles estivessem reunidos no palco do cinema Broadway.

O resultado dessa reunião, feita pela direcção do Cinema Broadway, foi o que se viu durante a semana que se vae acabar amanhã: o elegante cinema do quarteirão cinematographico esteve á cunha durante toda a semana e os dias passados não bastaram para que os quatro "azes" da canção pudessem ser admirados por todos os que desejavam vel-os.

Gremio Dramatico 1º de Maio

SERA' HOJE A SUA FESTA MENSAL

Em sua séde social, á rua Mossoró n. 17, na estação do Meyer, teve logar ante-hontem, a assembléa geral extraordinaria, especialmente convocada.

Após cerrados debates, onde ficou patenteado o vivo desejo que anima os actuaes socios — o progresso dessa sociedade theatral, em vista da deliberação da assembléa decidindo a destituição da directoria, procedeu-se a eleição dos novos dirigentes, sendo escolhidos os seguintes associados:

Presidente: cap. Luiz Leonel de Assis — Vice-presidente: dr. José Scheiner — 1º secretario: cap. João C. de Mattos — 2º secretario: Americo dos Santos Faria — 1º thesoureiro: cap. J. Cantidio Jardel — 2º thesoureiro: tenente Mel. Antonio de Moraes — 1º procurador: Alvaro de Castro Antunes — 2º procurador: Aracy G. dos Santos — Director de scena: José Nóro.

Hoje á noite, as 20 horas, terá inicio a grande festa mensal.

Começando pela parte theatral, serão representadas as comedias "Fim de um bohemio", seguindo-se-lhe o "Barão de Cotia", cuja interpretação está a cargo dos conhecidos actores: Julia Duval dos Santos, Armando Duval, José Nóro e da attraente e esforçada amadora Aydil Santos, que sem favor, é um dos esteios do corpo scenico do Gremio 1º de Maio.

A seguir terão logar as dansas que serão impulsionadas pelo maestro Ariel e a "jazz" da Liga de Protecção aos Cégos do Brasil e prolongar-se-ão até a manhã de domingo.

Revendo figuras de que estava saudoso

O publico está matando, com juros de usura, a saudade dos seus artistas predilectos da revista nacional, com o estrondoso exito obtido pela Companhia de Grandes Espectaculos Modernos, no Theatro Carlos Gomes, á frente da qual se acha Jardel Jercolis.

Os applausos que os queridos artistas tem arrancado desde a noite de estréa, são verdadeiras explosões de affecto contido pela ausencia.

Assim, Aracy Côrtes retomou o seu sceptro de realeza no samba, ao lado de Sylvio Caldas; Pinto Filho metamorphoseou-se em um novo "Pé de Anjo", mais patusco, um "Pé de Anjo" "art noveau".

Lodia Silva, a mesma e encantadora boneca de oiro e carmin.

Barbosa Junior, engraçado, principalmente no tango excentrico em que serve de par á applaudida bailarina Lou.

Olga Navarro, a elegancia, o "savoir dire".

E com esses elementos, os sete "Black Stars" cujo exito é assombroso, todas as noites e com as duas irmãs Alba e Mary, as lindas hespanholinhas do Brail.

Amanhã, "Angu' de caroço", a revista de sangue novo, do nosso theatro, a que a parceria Jardel-Bittencourt-Iglezias deu tanto de espirito e brilho, será representada pela primeira vez em matinée, ás 15 horas.

Os elementos explendidos do primeiro "Espectaculo de Arte", do Odeon

Vamos ter, depois de amanhã, no Odeon, o primeiro da série dos seus espectaculos de arte, esse novo elemento de grande attracção que nos dará aquella casa que fará levantar a sua téla, por duas vezes, para fazer surgir em seu palco um conjunto magnifico de artistas de elite — pois que só de elite serão os que têm de se apresentar a uma platéa culta, como a do Odeon.

Patricio Teixeira, Madelou, Ogarita del Amico, Haroldo e Paulo Tapajóz, Custodio Mesquita, Macrino e Gorgulho — todos elementos já conhecidos de nosso publico através as estações de radio, todos admirados e acolhidos por quantos gostam de ouvir as nossas canções, os nossos sambas, os nossos violões — formam o conjunto nacional que serão apresentados no "Espectaculo de Arte".

Mas ha ainda, contratados directamente por Francisco Serrador, e mandados vir do Sul, os cantadores e guitarristas que o Uruguay tambem tem entre a sua elite e os seus idolos — Rodolfo Prando, que canta a alma dos pampas uruguayos, e os seus acompanhadores guitarristas Carlos Portela e os irmãos Remersaro.

O programma de palco será apresentado pelo sr. Valdo de Abreu, conhecido speaker da Radio Sociedade Mayrink Veiga, e organizador dos Esplendidos Programmas, que tambem nelle tomará parte.

O successo do dia é "Feitiço", no Alhambra

O grande exito do momento, incontestavelmente está sendo obtido no Theatro Alhambra, por Procopio Ferreira e a sua homogenea companhia com a linda e humana comedia de Oduvaldo Vianna, "Feitiço". As opiniões não se dividem: todas accentuam que "Feitiço" é a mais linda comedia do moderno theatro brasileiro, pela naturalidade dos seus episodios e a felicidade com que o autor transferiu para o palco as suas figuras Procopio conduz admiravelmente o papel de Dagoberto, o homem incauto que zombou do ciume, que fez pouco dos exaggerados zelos da mulher, das suas irritantes suspeitas, para acabar empolgado pelo mesmo mal, ridiculo, desconfiado, servindo-se dos mesmos processos que ella adoptava para afugentar, de vez o perigo. "Feitiço" que está sendo vista com grande enthusiasmo, terá hoje a sua primeira vesperal, ás 4 horas, havendo para esta e para a de amanhã domingo grande numero de bilhetes encommendados.

Alberto Villa, o cantor de tangos que vem para o "Broadway" é da alta aristocracia argentina!...

E' de muita opportunidade agora que se annuncia a proxima estréa, aqui no Rio, no Broadway, de Alberto Villa, o maior interprete do tango e das canções typicas argentinas, dizer-se alguma coisa sobre a personalidade, em todos os pontos inconfundiveis, desse cantor de fama e renome mundiaes. Alberto Villa, que o Rio todo anseia por conhecer, sobre ser o mais notavel dos cantores de tango e homem de fina educação é da mais alta sociedade portenha. Sua familia é uma das mais aristocraticas da Argentina e o seu ramo genealogico que tem raizes no Uruguay, do mesmo modo é da mais alta distincção. Technico de contabilidade, tendo occupado os mais elevados cargos em grandes bancos do Prata, elle abandonou essas posições de destaque para consagrar-se inteiramente á sua arte, a para a qual sentia inclinação irresistivel desde menino. Sua familia, discordando a principio do seu proposito, sem demora a elle se curvou, certa de que Alberto Villa nada mais fazia do que escravizar-se á arte de que por todos os titulos era um eleito.

4º Concerto de assignatura da Philarmonica

O 4º concerto de assignatura da Orchestra Philarmonica do Rio de Janeiro, realizar-se-á na proxima quinta-feira, dia 18, ás 21 horas, no Theatro Municipal. O programma, organizado com o bom gosto de sempre, comprehenderá autores taes como Wagner, Schumann e Tschaikowsky. Como solista a Philarmonica apresentará o conhecido pianista Tomás Teran, que tanto se tem distinguido em apresentações anteriores como grande artista que é. Teran executará o concerto de Schumann, e naturalmente será mais uma grande victoria a assignalar a sua brilhante carreira de concertista. De Tschaikowsky, figurará no programma a V Symphonia. O maestro Burle Marx empenha-se, como sempre, em assegurar o maior brilhantismo ao 4º concerto de assignatura da sociedade de que é a alma. Os ingresso avulsos estarão á venda na vespera e no dia do concerto na bilheteria do theatro.

Clinica de Senhoras
do dr. Cesar Esteves
Tratamento sem operação e sem dor das perturbações das Senhoras: faltas, hemorrhagias, colicas, atrazos, etc. Diathermia. Largo de São Francisco, 25, de 9 ás 11 e 1 ás 5,

O Conselho de Fundadores da Amea está convocado para depois de amanhã, a pedido do Fluminense, para tratar dos acontecimentos do jogo de basket-ball com o Botafogo

Os percalços do regime de impunidade

Por menos pessimista que se queira ser não se póde deixar de considerar como a mais deploravel possivel a situação actual dos nossos sports.

Em quasi todos elles, natuticos e terrestres, reina a mais desenfreada indisciplina. Dessa desmoralização escapam o tennis e o athletismo.

O que é peor é que esse mal tende a aggravar-se assustadoramente. Tem esse facto sua explicação na impunidade, que de tempos a esta parte acoberta a má educação dos que só tem em mira deturpar o nome de sportman.

Realmente, raro é o jogo em que se não verifica uma scena deprimente, em que os players não trocam aggressões e no emtanto nunca se viram tão poucas punições, sendo que dos grandes clubs, então, só excepcionalmente um jogador é attingido pela sancção do codigo sportivo.

Manda a verdade que se aponte como os maiores responsaveis desse estado de coisas os juizes. E' evidentissimo o empenho posto pela maioria desses cavalheiros no trabalho de preparar a impunidade dos jogadores mal educados, innocentando-os com o silencio dos seus relatorios sobre os acontecimentos dos maiores, dos mais publicos e notorios escandalos.

Calcando-se as decisões disciplinares sobre esses documentos anti-sportivos, porque falseadores da mais gritante verdade, os mal educados escapam sempre á merecida punição.

De nada tem valido a acção louvavel da quasi unanimidade dos representantes da Amea, homens idoneos e respeitaveis, registrando fielmente em seus relatorios, com todos os detalhes, as vergonhosas occurrencias, que testemunham.

Sua intenção regeneradora é prejudicada pela maneira de entender da Amea, dando em materia disciplinar maior importancia ao que diz o juiz, e abandonando o depoimento insuspeito de seus homens de immediata confiança, de seus lidimos representantes.

E' preciso que a Amea outorgue a seus delegados o maior grão possivel de autoridade, em seus relatorios, sobre os quaes de preferencia devem ser baseadas as decisões disciplinares.

A continuar a praxe condemnavel vigente dentro em pouco a Amea não contará com mais nenhum homem capaz de represental-a dignamente, pois, todos seguirão o exemplo do integro sportman sr. Baptista Franco, que em carta vehemente acaba de resignar áquellas funcções.

FOOT-BALL

Um aviso da Amea aos clubs filiados

"Ao club, ou sub-liga, que até o dia 10, não satisfazer adeantadamente, o pagamento das quotas mensaes exigidas por lei. — Pena: advertencia; passados 15 dias, suspensão, até ser satisfeito o pagamento.

Paragrapho unico — Além disso, perderá o club os pontos dos jogos que disputar, depois do dia 10, e até satisfazer o pagamento".

E, havendo a Commissão Executiva, em sessão de 18 de julho de 1931, resolvido:

"Determinar que a thesouraria, no dia 9 de cada mez, faça a publicação official, no boletim da AMEA, dos clubs que se acharem quites, no pagamento das quotas, e depois desse dia, vá mencionando os pagamentos posteriores".

A thesouraria, dando cumprimento á supracitada deliberação, leva ao conhecimento dos interessados, que, ao se encerrar o expediente de hoje, 9 do corrente, já têm satisfeito o pagamento de todas as quotas referentes ao mez de agosto corrente os seguintes clubs:

America Football Club, Sport Club Anchieta, Andarahy Athletico Club, Bomsuccesso Football Club, Botafogo Football Club, Carioca Football Club, Club Athletico Central, Sport Club Cocotá, Engenho de Dentro Athletico Club, Club de Regatas do Flamengo, Fluminense Football Club, Jequiá Football Club, Sport Club Mackenzie, Mavilis Football Club, Olaria Athletico Club, River Football Club, São Christovão Athletico Club, Tijuca Tennis Club, Club de Regatas Vasco da Gama, Villa Isabel Football Club, Edison Athletico Club, Sport Club União, Associação Athletica Portugueza, Sport Club Brasil."

Aymoré diz que o Brasil vencerá o Andarahy

Após o treino com o Botafogo, procurámos falar com o consagrado arqueiro alvi-rubro sobre as possibilidades do Brasil no jogo de domingo proximo com o Andarahy. Muito gentilmente assim falou Aymoré:

— E' um jogo que, pela situação actual do Andarahy, não parece facil vencermos. Acho, porém, que no nosso campo, com o enthusiasmo de meu team de levar de vencida os clubs fortes, tudo faremos para alcançarmos a victoria. Creio mesmo que venceremos, apesar da falta que sentimos com a ausencia de Coelho. Deveremos ganhar. E assim se despediu de nós, pois achava-se cansado do treino e estava um tanto apressado.

Chamada de jogadores do Penha

Para enfrentar o Cordovil, a direcção sportiva do Penha pede o comparecimento dos seguintes amadores, na séde social:

2º team, ás 12 horas: Sinhô — Moacyr — Funke — Benedicto — Amarilio — Rubin — Antonio — Luiz — Affonso — Dadá — Jayme — Dello — Pedro e Affonso.

1º team, ás 13 horas: Jayme — Italia — Heitor — Albino — Aloysio — Humberto — Euclydes — Bolé — Terra Nova — Barroso — Calau — Gallego — Elias.

Reservas: Todos os amadores, com inscripção vencida.

A nova directoria do Rosario F. C. é a seguinte:

A nova directoria do Rosario F. C.

Presidente, Aldo Gasparini; 1º vice-presidente, Domingos Risso; 2º, Antonio Mundstein Filho; secretario geral, Moacyr Lopes Coelho; 1º secretario, Fortunato Manoel de Azevedo Filho; 2º, Clovis Baptista Bombée; 1º thesoureiro, Carlos Fogel; 2º, Manoel Sixel; procurador, Manoel José Guimarães. Conselho fiscal: Antonio Heinen e Antonio Fogel Sobrinho. Director technico João Schmidt.

Confederação Brasileira de Desportos

NOTA OFFICIAL — CONSELHO DE JULGAMENTOS — REUNIÃO EXTRAORDINARIA

De ordem do sr. presidente do Conselho de Julgamentos da Confederação Brasileira de Desportos, tenho a honra de convidar os senhores membros do referido Conselho a se reunirem em sessão extraordinaria, na séde da Confederação Brasileira de Desportos, quinta-feira, dia 18 do corrente, ás 16 horas e 30 minutos, com a seguinte ordem do dia: Pareceres.

Campeonato da Associação Mineira

COM A BRILHANTE VICTORIA ALCANÇADA SOBRE O PALESTRA, FICOU O VILLA NOVA COMO PONTEIRO DO CAMPEONATO DA A. M. E. G.

Em cumprimento á tabella de jogos do campeonato da Associação Mineira de Esportes Geraes realizou-se domingo ultimo, no magnifico gramado do Bomfim, o encontro entre os pelejanges representativos do Villa Nova e Palestra.

Esta peleja, que era esperada com o mais vivo interesse pelos dos afficionados do violento sport bretão, conseguiu empolgar toda a cidade de Nova Lima, dadas as circumstancias de conservarem os dois combatentes egualdade de pontos na vanguarda do campeonato, daqui a parte a associação, transcorreu na mais completa ordem e disciplina, apesar de ter sido disputada com grande ardor e enthusiasmo por parte dos 22 litigantes em campo. A formidavel assistencia que occupou todas as dependnecias do gremio villanovense não se cansou de applaudir os feitos dos seus players predilectos durante todo o transcorrer da animada partida.

Coube a victoria ao valoroso Villa Nova, pelo significativo score de 3 x 0, ficando dest'arte como o leader da tabella do campeonato da A. M. E. G.

O quadro do Villa Nova bem mereceu a palma da victoria, pelo modo com que se houveram seus jogadores, devendo-se destacar entre todos, o arqueiro Gustavo, que esteve simplesmente assombroso, praticando defesas empolgantes e electrisantes, mormente no segundo half-time, em que o arco confiado á sua guarda foi consecutivamente bombardeado. O joven arqueiro do club de Castor Fuentes, com a sua actuação no jogo de domingo, firmou-se definitivamente como um dos melhores arqueiros das alterosas; secundando o guardião Gustavo, appareceu o back Sergio, um dos melhores e mais technicos zagueiros da terra das montanhas; na linha media, brilhou o jogo de Geninho, o incansavel half esquerdo, que esteve em um dos seus bons dias, e finalmente a linha de frente, que poz em pratica um jogo de combinação, que mantinha em constante sobresalto a defesa palestrina, brilhando os jogadores Moore, Carrazo e Canhoto.

No quadro do Palestra, que vinha se mantendo invicto, no actual campeonato, todos se esforçaram na defesa de suas côres, e só não vendo coroados de exito os seus esforços devido á estupenda actuação do quadro da terra do ouro, mormente no segundo meio-tempo, no qual a linha de ataque palestrina fez um verdadeiro bombardeio á porta do goal de Gustavo, só não o conseguindo vazar devido á actuação assombrosa deste guarda-vala. Destacaram-se os jogadores Geraldo, optimo goal-keeper, e Paulista, o melhor atacante do club bellorizontino.

Os goals do Villa Nova foram conquistados por Prão 2 e Canhoto 1.

Serviu de juiz o conhecido arbitro sr. Raymundo Sampaio, (Mundico), do Sete de Setembro, que actuou a contento, conseguindo agradar a gregos e troyanos.

Os teams tinham as seguintes constituições:

VILLA NOVA — Gustavo; Geraldo e Sergio; Tico-Tico, Cicero e Geninho; Tonho, Moore, Carrazo, Prão e Canhoto.

PALESTRA — Geraldo; Nereu e Trayace; Licinho, Barbacena e Calixto; Piorra, Paulista, Anacleto, Bengala e Alcides.

O festival de amanhã no Combinado Carola

1ª prova — A's 18,45 — Infantis — Combinado Azul e Branco x Miriam F. C.

2ª prova — A's 19,45 — S. C. Algovia x S. C. Amorzinho.

3ª prova — A's 20,45 — S. C. Christovão Colombo x Germania F. C.

A's 21,45 — Combinado Monteiro x Combinado João Torquato.

5ª prova — Honra — A's 22,45 — S. C. Tiradentes x Combinado Pão Ferro.

O sportman Francisco Santoro, é pela "barração" de Telé

O accaso nos proporcionou um feliz encontro com o velho americano e conceituado negociante sr. F. Santoro, e este nos, convidando para um "moka" disse:

— A direcção sportiva do America F. C., é falha, pois, não vê que Florencio (Telé) já não é o mesmo de tempos idos...

Estou multissimo aborrecido com ella, noto uma pontinha de... politica contra Braz, o miguon atacante do quadro secundario.

Esperando que a direcção sportiva dos "Diabos Rubros" não se magoe, dou a minha opinião sobre a constituição da linha atacante: Allemão, Cri-Cri, Carolla, Braz e Miro.

Gremio Sportivo Quintino Bocayuva

Completou ante-hontem, o seu 1º anniversario de fundação, a elegante sociedade Gremio Sportivo Quintino Bocayuva.

Fundado por um grupo de abnegados sportistas como o dr. Py Junior, Henrique Pereira e Carlos Araujo, o Gremio Sportivo, marcha num progresso vertiginoso, sob a sábia orientação do sportman e conhecido esculapio dr. Py Junior.

DIARIO CARIOCA, recebendo gentil convite, fez-se representar por um dos seus chronistas, nos festejos commentarios á auspiciosa data.

ATHLETISMO

Los Angeles

CLASSIFICAÇÃO DOS CONCORRENTES

LOS ANGELES, 12 — (Havas) Nos jogos olympicos até agora disputados, é a seguinte a classificação geral por paizes:

1º, Estados Unidos, com 603 pontos — 2º, Italia, 228 pontos e meio — 3º, França, 174 pontos — 18º, Argentina, 15 pontos — 25º, Hespanha, 4 pontos; 26º, Mexico, 3 pontos — 27º, Brasil, 1 ponto.

A COMPETIÇÃO DE AMANHÃ NA AMEA E OS ATHLETAS INSCRIPTOS

Corrida de 400 metros: 2 — 3 — 7 — 8 — 10 — 11 — 17 — 23 — 28 — 37 — 42 — 46 — 47 — 48 — 60 — 69 — 70 — 71 — 73 — 74 — 75 — 97 — 88 — 102.

Corrida de 1.000 metros: 5 — 8 — 12 — 13 — 14 — 18 — 22 — 24 — 37 — 39 — 41 — 51 — 52 — 55 — 61 — 66 — 67 — 78 — 79 — 84.

Corrida de 5.000 metros: 6 — 19 — 25 — 29 — 35 — 44 — 51 — 64 — 76 — 81 — 85 — 80 — 92 — 98 — 99 — 100 — 104.

Revezamento de 4 x 100 metros: S. C. Brasil, uma turma — Carioca, uma turma — Fluminense F. C., duas turmas — C. R. Vasco da Gama, duas turmas.

Arremesso do dardo: 16 — 21 — 26 — 36 — 38 — 39 — 40 — 43 — 54 — 57 — 58 — 86 — 89 — 93 — 96.

Salto em distancia: 1 — 4 — 9 — 15 — 20 — 30 — 32 — 33 — 34 — 38 — 39 — 56 — 59 — 63 — 65 — 72 — 77 — 89 — 93 — 101 — 102.

OS JUIZES ESCALADOS

Arbitro honorario — Dr. Rivadavia Corrêa Meyer.

Arbitro e director geral — Edfin Hime Junior.

Inspectores — Dr. Rufino de Almeida Pizarro — Raul Alves de Carvalho — Robert Forner — Domingos D'Angelo — Georgino Sande Peres.

Verificador — Salvador Calvente.

Juizes de saltos — Jorge da Cunha Gama e Abreu e Sebastião Britto.

Juizes de arremesso — Jorge de Alencar Guimarães e Mauro Baloussier.

Director de chegada — Dr. Célio de Barros.

Juizes de chegada — Tenente Oswado Soares Lopes — Tenente Renato Pessôa — Tenente Euzebio Queiroz Filho — Tenente Orlando Rangel Sobrinho e Gastão Hugo Teixeira Lobão.

Chronometristas: Otto Pieper — Tenente Vasco Kropf de Carvalho — Domingos de Castro Sá Reis — Carlos Girardon e Ismario Cruz.

Juiz de saida — Eugenio Rappaport.

Medidor official — Fritz Resold.

Informador official — João de Souza Mello Junior.

Annunciador — Sylvio Mello Leitão.

Encarregado do material — Eugenio Rappaport.

Basket-ball

A victoria do Avenida sobre o Sylvio Leite

O Avenida venceu o Sylvio Leite, depois de uma bella partida, pelo score de 19x13.

Os quadros foram os seguintes: Sylvio Leite — Zé Maria, Ary, João, Ney e Edison.

Avenida — Quilete, Mario, Luiz, Walkir e Geraldo.

Festival da "Classe Dorcas"

Conforme estava annunciado realizou-se no salão "Alvaro Reis" o festival em beneficio da construcção do Templo da egreja Presbiteriana.

Na parte de canto salientou-se o tenor Francisco Mangia em Elegie de Massenet e Ideal, de Tosti; o sr. Mangia cuja voz muito se parece com Tito Schippa, em futuro muito proximo será sem duvida o maior cantor nacional.

A seguir o Corpo Orpheonico local executou sob a regencia da maestrina Haydéa Vieira "Prafrente ó Brasil" de Villa Lobos distinguindo-se as senhorinhas Helena e Mercedes Vieira respectivamente soprano lyrico ligeiro e mezzo soprano.

DIARIO CARIOCA, convidado pelo sr. Francisco Santoro critico musical italiano do theatro São Carlos de Napoles, fez-se represcupor um dos seus chronistas.

NATAÇÃO

Resultados de Los Angeles

Vencedor — Kitamura — Japão.

2º logar — Crabbe — E. Unidos.

Carlos Weingand, do Brasil, foi desclassificado.

Tempo: 19'55" 2|10.

400 METROS PARA SENHORAS

1ª eliminatoria — 1º, M. Cooper — Inglaterra.

2º logar — Norene Forbes — E. Unidos.

Maria Lenk — desclassificada.

Tempo: 5'56" 7|10.

2ª eliminatoria — 1º, H. Madison — E. Unidos.

2º logar — Maria Braun — Hollanda.

3º logar — Betty Edwards — Canadá.

Tempo: 5'44" 5|10.

3ª eliminatoria — 1º, Lenore Knight — E. Unidos.

2º logar — Maria Oversleet — Hollanda.

3º logar — Frances Bult — Australia.

3ª ELIMINATORIA DOS 1.500 METROS

1º — Flanagan — E. Unidos.

2º — Ryan — Australia; Parentin — Italia, e Escoti — Mexico.

Tempo: 26'6".

Isaias Soares, do Brasil, foi dseclassificado.

PARA FERIDAS, ESPINHAS, MANCHAS, ECZEMAS?
SO' O GRANDE DEPURATIVO DO SANGUE
«ELIXIR DE NOGUEIRA»

WATER-POLO

Esmagadora victoria da Hungria sobre os Estados Unidos

LOS ANGELES, 12 — (Havas) — Nas provas olympicas de water-polo, a equipe da Hungria bateu a dos Estados Unidos por 7 pontos contra 0.

O SYMBOLO DA SAUDE

MÃES!
SE O VOSSO LEITE E' ESCASSO E FRACO
DYNAMOGENOL
Gerador de força
O tornará abundante e forte
E' um producto do LABORATORIO SIAN

LIVRARIA ALVES
Livros collegiaes e academicos.
RUA DO OUVIDOR, 166.

MARITIMAS

CENTRO DOS RADIOSTELEGRAPHISTAS DA MARINHA MERCANTE

O presidente do Centro dos Radiostelegraphistas da Marinha Mercante, usando das attribuições que lhe conferem o artigo 34 letra "C" dos Estatutos em vigor, resolveu nomear uma commissão composta do director-secretario, Cesar de Magalhães Couto e dos consocios Cairo Mendes Villela e Diniz Rosa Brigielro, para proceder a uma revisão dos debitos de todos os associados que se atrazaram na liquidação das respectivas mensalidades até ao mez de agosto corrente.

A referida commissão agirá no sentido de apresentar á directoria os seus pareceres quanto á dispensa parcial ou total dos debitos daquelles que se atrazaram por motivo de falta de trabalho ou outras causas justificadas, assim como, de accordo com os Estatutos vigentes, proporá a applicação de penalidades aos relapsos, para cujas faltas não forem encontradas justificativas satisfatorias.

SOBRE O ANDAMENTO DE UMA COBRANÇA CONTRA O LLOYD

O director da Receita mandou ouvir, novamente, a Alfandega desta capital sobre o pedido do Ministerio da Viação, no sentido de ser sustado o andamento de uma cobrança contra o Lloyd Brasileiro.

UNIÃO MARITIMA BRASILEIRA

Sobre um officio que a União Maritima Brasileira endereçou ao ministro do Trabalho pedindo o seu reconhecimento como syndicato de classe, o titular da pasta exarou o seguinte despacho: "Façam alteração no artigo referente á finalidade do syndicato, de sua profissão, de accordo com o parecer do dr. consultor, excluidas as profissões especializadas já syndicalizadas.

TENNIS

Novas disposições á accrescentar no regulamento da Taça Arnaldo Guinle pela F. T. R. J.

Artigo — Os capitães das turmas disputantes de cada eliminatoria entregarão antes de iniciada a respectiva competição ao arbitro designado pela Commissão Technica ou, na sua falta, ao que fôr escolhido pelos capitães das turmas, em enveloppe fechado, a relação dos componentes das respectivas turmas com a sua correspondente designação para as provas.

Artigo — O arbitro em seguida, abrirá os enveloppes á vista dos capitães das turmas disputantes e mandará que os amadores designados assignem a summula no logar correspondente á sua prova.

Artigo — As partidas de cada eliminatoria, serão iniciadas ás 15 horas, começando pelas partidas de simples de cavalheiros, duplas de cavalheiros e duplas mixtas, concomitantemente.

RESULTADO DE QUINTA-FEIRA NO TORNEIO INTERNO F. F. C. E OS JOGOS DE HOJE

A's 8 horas — Quadra 1 — Duplas de cavalheiros (campeonato) H. Filgueiras — J. Willemsens x Rufino de Almeida — Julio Isnard.

Ganhou J. Willemsens — H. Filgueiras, por 8|6, 2|6 e 6|3.

A's 16,30 horas — Stella Leal x Odette Monteiro.

Este ultimo jogo não se realizou.

OS JOGOS DE HOJE

A's 8 horas — Simples de senhoras — Lucia Joviano x Branca Pedrosa.

A's 16 horas — Quadra 1 — Simples de cavalheiros — Campeonato — Fernando Paulino x Alberto Maranhão Junior.

Quadra 3 — Simples de cavalheiros — Campeonato — Fred Dusendschon x Carlos Isnard.

Quadra 1 — Cesarino Rangel x Fabricio Pedrosa.

NO CAMPEONATO FEMININO O FLAMENGO VENCEU O TIJUCA E O RIO DE JANEIRO O CARIOCA

Flamengo x Tijuca

Lucia Joviani (Flamengo) venceu Lucia Basilio por 2x0 (6|0 e 6|0).

A sra. Oakey (Flamengo) bateu Marly Valle por 2x0 (6|4 e 6|1).

A dupla Odilia Midosi-Beatriz Basilio (Tijuca) derrotou Sisi Michelet-Mario Mendoes por 2x0 (6|4 e 6|1).

Rio de Janeiro x Carioca

Glody Bank (Rio de Janeiro) venceu a sra. Schmidt por 2x0 (6|3 e 6|2).

C. Meister (Carioca) venceu a senhorinha Vera Mattoso, por 2x0 (6|4 e 6|4).

A dupla Freida Goelza-Mayoric Cameron (R. J.) venceu Arnessen-Eberins por 2x0 (6|3 e 6|2).

BOX

Uma victoria de Carstens sobre Jorfensen

LOS ANGELES, 12 (Havas) — Nos matches olympicos de box, categoria meio pesado, Carstens (Africa do Sul), bateu Jorfensen (Dinamarca), por pontos.

O pluma Alessandri, venceu Walter por decisão

LOS ANGELES, 12 (Havas) — No quarto final das provas olympicas de box, categoria peso pluma, Alessandri (Italia), bateu Walter (França), por decisão.

Na categoria peso médio, Azar (Argentina), bateu Longinotti (Italia), egualmente por decisão.

Outros resultados dos matches olympicos

LOS ANGELES, 12 (Havas) — Foram os seguintes os resultados dos ultimos matches olympicos de box:

Categoria peso pluma — Robledo (Argentina), bateu Smith (Irlanda), por decisão.

Categoria peso médio — Barth (Estados Unidos), bateu Cruz (Mexico), por knock-out no segund oround. Michelet (França), bateu Bernichr (Allemão), por decisão.

Categoria peso meio-pesado — Rossi (Italia), bateu Murphy (Irlanda), por knock-out technico no primeiro round.

Esgrima

A Hungria venceu o campeonato de sabre por equipes

LOS ANGELES, 12 — (Havas) — O campeonato olympico de sabre por equipes foi ganho pelo quadro da Hungria, que bateu o da Italia por 9 pontos contra um.

A equipe da Italia batera, por sua vez, as da Polonia e dos Estados Unidos pela contagem de 9 a 1 e 9 a 4, respectivamente.

YACHTING

Um protesto do francez Herbulot, junto á Federação Olympica

Nas provas de yachting categoria "Star Class" foi classificado em 4º logar, com 26 pontos, o francez Herbulot, que protestou junto á Federação Olympica.

INDICADOR PROFISSIONAL

Dr. Alvaro Moutinho
Doenças dos rins, bexiga, prostata, etc. Cura rapida, sem dôr da GONORRHE'A aguda ou chronica e suas complicações no homem e na mulher, prostatites, cystites orchites inflammações do utero, ovarios etc. Tratamento pela electricidade. Diathermia Darsonvalização, Ozonotherma Estreitamento da Urethra, IMPOTENCIA.
8 ás 18 — Buenos Aires, 77-6º

Dr. Oliveira Botelho:
Tratamento pela vaccina do proprio sangue do doente — tuberculose, asthma, diabetes, papo, certas ceguelras molestias da pelle, etc. — 169, General Polydoro, — 9 a 11, — Tel.: 6-0575.

Clinica Medico-cirurgica
DR. AMERICO CAPARICA
Consultorio: Rua Visconde do Rio Branco, 31 (sobrado)
DIARIAMENTE DAS 2 A'S 4 HORAS.
Telephone: 2-7804.
Residencia — Rua Riachuelo, 35
Telephone: 8-2949.

DENTADURAS ANATOMICAS
Graças aos novos processos allemães e norte-americanos de moldagem qualquer bocca póde receber uma dentadura anatomica ou bridge de estabilidade garantida e de imitação perfeita confeccionada com material moderno, inquebravel, e de superior qualidade.
PREÇOS MODICOS E A PRESTAÇÕES
das 8 horas ás 12 e das 15 1|2 ás 18
19—19 — Rua Buenos Aires — 19—19
Instituto Especial de Prothese Dentaria, — Não tem material ordinario.

CASA DE SAUDE
DA ASSOCIAÇÃO DOS CONSTRUCTORES CIVIS
R. do Senado n. 213 — Tel. 2-0964
Director Dr. Julio Pinto Brandão
Cirurgia em geral, especialmente cirurgia do ventre e vias urinarias fracturas e apparelhos Aberta á clinica de todos os senhores medicos.
RAIOS X.
A CARGO DOS DRS.: VICTOR E PAULO CORTES.
PREÇOS MODICOS

Advogado
ROBERTO LYRA
PATROCINIO DE CAUSAS MEDIANTE CONTRATO
Ed. "Jornal do Commercio" 1º S. 106, 4-5982 — 16 as 19.

Serviço de Biometria e Orthogenetica
DR. SETE RAMALHO
Exame medico adaptado ao controle do desenvolvimento physico da criança e do adolescente e á pratica dos desportos no adulto.
Rua 13 de Maio — Edificio d'"O Jornal" 5º andar Salas 130 e 135
TEL.: 2-7560.

DR. JOSE' DE ALBUQUERQUE
Doenças sexuaes do Homem
Diagnostico causas e tratamento da
IMPOTENCIA EM MOÇO
Rua 7 de Setembro, 207, de 1 ás 6.

HEMORROIDAS cura radical sem dor e sem operação. Doenças anorectaes Vias urinarias.
Dr. Joaquim de Oliveira
Rua Visconde do Rio Branco 51-1º andar (elevador), diariamente das 4 1|2 em deante. Tel. 2-2949.

Dr. Fernando Paulino
Cirurgia — Vias urinarias.
Assembléa, 70-1º — Diariamente de 3 ás 5 — T. 2-5263. — Sanatorio S. Geraldo, 5 ás 7 6-0155.

Dr. Water B. Moreira
Molestias do utero, ovarios, partos e operações
RES. FERREIRA DE ANDRADE, 43 — Tel. 9-2460.
CONS.: ARCHIAS CORDEIRO numero 198-sob.

CASA DE SAUDE SÃO SEBASTIÃO
RUA BENTO LISBOA 160.
Situada no local mais aprazivel desta cidade — Aberta á clinica de todos os senhores medicos — OPERAÇÕES E PARTOS — Pavilhão especial para convalescentes — REGIMENS ALIMENTICIOS — DUCHAS — RAIO X — RAIOS ULTRA-VIOLETA — Diaria desde 15$000 — Direcção: Luiz Simões Corrêa director dr. Alcides Senra, director medico.

TURF

Divagando...

Motivam estas linhas, á vol d'oiseau, o gesto da douta commissão de corridas do Jockey Club Brasileiro, estabelecendo a chamada de dois pareos abertos para as reuniões de sabbado e domingo.

Para esses pareos, criados a titulo de experiencia, foram criteriosamente escolhidos, em turmas differentes, animaes nacionaes de quatro annos, sem victoria em grandes premios, segundo as sommas ganhas.

A digna commissão de corridas jamais pretendeu estabelecer entre nós uma innovação, não lobrigando, portanto, a pretenção de privilegio de invenção.

Fez-se uma tentativa sob o nobre intuito de methodizar, tanto quanto o nosso meio permitte, a organização de pareos asseguratorios dos direitos dos inscriptores.

Seguindo exemplos de outros turfs, onde o adeantamento é inconteste, transladou para os seus projectos, como ensaio, o conhecido systema de pareos abertos com exito, adoptados nos hippodromos de Maronas, Palermo e outros.

Não os baseou, por enquanto, sob o numero de victorias, mas sim, sob a importancia de sommas ganhas.

Visou, entre animaes da mesma nacionalidade e edade, a distribuição equitativa de premios.

Procurou salvaguardar, consequentemente, os interesses dos proprietarios, sem sacrificio do animal bom em prol do ruim.

O actual handicapeur, para quem não existem segredos nas funcções do difficil cargo, applaudiu a idéa; é um dos seus mais extremados paladinos.

Nos pareos abertos, ora annunciados, o handicapeur deve encontrar valioso auxilio para o bom desempenho de sua espinhosa missão, embora não lhe desconheçamos a competencia e o esforço que tem empregado em bem corresponder á confiança que, em boa hora, lhe dispensou a alta administração de nossa benemerita associação hippica.

A medida ora posta em prattica é de reaes vantagens para os inscriptores e merece franca e applaudida acolhida.

Entretanto, preza-nos a pergunta: O que temos visto?

A incomprehensão dos effeitos decorrentes desse util e protector systema de chamadas.

Os inscriptores não lhe têm dispensado o apoio indispensavel, o que era de esperar.

Preferem correr o risco da criação pessoal do handicapeur, cuja acção proficiente, embora controlado pela illustre commissão de corridas, não o porá a coberto de commentarios e apreciações severas e injustas; isso é o peior.

O que é melhor, e que é preferivel: — Os inscriptores saberem, em absoluto, onde começam e terminam os seus direitos ou sujeitarem-se ao criterio do handicap?

Handicap, em nosso meio, significa o estabelecimento do equilibrio de forças, baseado no peso, segundo a distancia.

Nessas condições, é factor primordial a actuação do handicapeur, cujos projectos são submettidos á approvação da commissão de corridas.

Os criterios pessoaes variam, o que é natural; uns entendem que tal animal possue qualidades superiores este ou de sua turma, outros divergem.

O pareo aberto, parece-nos, decidirá do desencontro dessas opiniões, offerecendo campo vasto e franco á demonstração do valor de cada animal, pela competição leal, demonstrativa das qualidades de cada um.

Dessa forma, subsidio valioso resultará para a organização de bellos e attrahentes handicaps, onde a habilidade do handicapeur poderá ser desdobrada com brilho para si, satisfação para os inscriptores e prazer para o Jockey Club.

Encontros sensacionaes nos serão proporcionados e os inscriptores não terão necessidade de pleitear direitos ou vantagens, segundo os dictames de seus sentimentos de interesse.

Sentir-se-á acanhado e mesmo impossibilitado de andar procurando referencias sobre um animal, porque dellas lhe decorrem vantagens apparentes, abandonando outras que justificam verdadeiramente a acção imparcial e recta do handicapeur.

As reclamações sempre trazem desgostos; são penosas para os que as fazem e desagradaveis para os que as recebem.

Os pareos abertos, com alteração de distancias, segundo as forças dos concurrentes, resguardarão os proprietarios desses inconvenientes, pois, saberão antecipadamente quaes os competidores do animal que lhe pertence.

Seus direitos estarão assegurados, e o triumpho do seu animal, hoje ou amanhã, será um facto.

Não receiarão a baixa de novos competidores em consequencia de derrotas, o que será sempre justo, nem tão pouco poderão temer que a inclusão de outro concurrente, em virtude do criterio pessoal do handicapeur ou da commissão de corridas.

A psychologia das chamadas é por demais conhecida; ensejos, alicerceados em argumentações divergentes, se deparam frequentemente, segundo o ponto de vista que se procura defender.

Que belleza, se pudessemos estabelecer um criterio uno e indivisivel!

Nada como o que é nosso, que ninguem nos pode tirar.

Taes são os direitos e as vantagens que o Jockey Club offerece ao corpo de seus inscriptores, á cuja intelligencia e perspicacia não podem fugir esses despretenciosos commentarios.

Reconhecemos a necessidade dos handicaps, não somos a elles contrarios, nunca, porém, em absoluto, tal a orientação dos actuaes projectos, em seus pareos communs.

X. X.

Os trabalhos de hontem na Gavea

Aprompt'aram hontem na pista da Gavea os seguintes animaes:

Allain (Ignacio) e Capucino (A. Silva), em parelha, 340 metros em 21' 2|5.

Caton (C. Gomez), a mesma distancia em 21".

Picarillo (C. Pereira) em 21" e 3|5 os 340 metros.

Reine Hortense (C. Gomez), o mesmo percurso, em 21" 3|5.

Tritonia (A. Silva) 700 metros, em 45".

Matinée (Ignacio), 700 metros, em 47".

L'Atlantique (Salfate), Xiah (A. Silva) e Xangô (J. Mesquita), 700 metros, em 43".

Carmel (J. Mesquita) e Xaxim (Espartini), a mesma distancia, em 43".

Zorron (A. Silva) e Young (Salfate), tambem em parelha, 700 metros em 43" 2|5.

Xiró (Ignacio) 700 metros, em 43" 1|5.

Kermesse (Osmany) 540 metros, fazendo os ultimos 340 em 21".

Dollar (Braulio) duas partidas de 340 metros, a ultima das quaes em 21".

Kremlim (Garrido) 340 metros, em 22".

Acuerdo (C. Pereira) 700 metros, em 44" e Piastra (Reduzino), 340 metros em 20".

Vingativo (Salfate) e Ribatejo (Iad) 700 metros, em 45".

Mudou de dono

O cavallo Mequer, que defendia a jaqueta do Stud Alexandre da Silva Azevedo, passou á propriedade do sr. E. F. de Barros, ao qual pertence o cavallo Uruguay, vencedor de uma das carreiras da reunião de sabbado ultimo.

Mequer, entretanto, continuará aos cuidados de Gabriel Reis.

Nem um unico forfait

Até ás dezeseis horas de hontem nem uma unica declaração de forfait havia sido apresentada á Secretaria do Jockey Club Brasileiro, para a reunião de hoje, na Gavea.

Uma transferencia no Stud Book Brasileiro

O cavallo Frivolo por Imperator e Black Princess, que pertencia ao sr. Antonio Azevedo, foi transferido hontem, no Stud Book Brasileiro, para o nome do sr. Ruben Noronha.

Frivolo continuará aos cuidados do treinador Francisco Barroso.

Guitarra disparou

Quando ante-hontem era a egua Guitarra levada aos banhos de mar, soltou-se a pensionista de Zabala, que percorreu em disparada toda a zona do Leblon.

A filha de Buckless nada soffreu com o accidente.

Até que emfim a deixaram correr á vontade...

A hora da primeira carreira

A primeira carreira da reunião de hoje terá inicio ás 14.50 horas.

Estão á venda

Acham-se á venda os animaes Clever Boy e Saucy Sally, de propriedade da sra. dona Beatriz Guiule.

Esses animaes que foram importados pelo Jockey Club estão aos cuidados de Ernani de Freitas.

Os trabalhos dos concurrentes ao Classico "Pereira Lima"

Os concurrentes ao Classico "Pereira Lima", da reunião de amanhã, aprompt'aram hontem, na pista da Gavea.

Entre elles, Yamagata, dirigido por A. Silva, fez uma partida, suave, de 700 metros, marcando 47" 2|5, para essa distancia.

Yayá, em resplendente forma, trabalhou na recta opposta, percorrendo 600 metros em 36" 2|5.

Caicó, pilotado pelo seu jockey official, Ignacio de Souza, em parelha com Mossoró, montado por Popovitz, executou-se em uma partida de 600 metros, registrando o tempo de 34" 2|5 para esse percurso e 22" 2|5 para os ultimos 340 metros.

Biribi, tendo no dorso Celestino Gomes, ao lado de Yayá, (Walter), percorreu 700 metros em 42" 2|5, tendo feito os ultimos 340 metros em 22".

DR. NEWTON MOTTA
Medico
(Do Hospital S. Francisco e Beneficencia Hespanhola)
MOLESTIAS DAS SENHORAS — CIRURGIA — PARTOS
Consultorio: R. Leopoldina Rego, 32 (sob.)-Ramos — De 5 ás 7
Residencia: R. Professor Gabizo 198, — Tel. 3-2648

A reunião de amanhã

A reunião de amanhã, no Hippodromo Brasileiro, vem despertando enorme curiosidade entre os nossos turfmen.

A principal prova da tarde, em torno da qual se faz uma infinidade de commentarios sobre as possibilidades de cada concurrente, deverá ter um desenrolar bastante movimentado e um dos mais lindos finaes. Todos os cinco adversarios vão pisar a cancha de grama da Gavea em excepcionaes condições de entreinement, dahi aventurarmos de suppôr que sua disputa agradará, sem reserva, aos "habitués" do elegante Hippodromo Brasileiro.

Exceptuando-se a primeira, as demais provas estão tambem interessantes, como os leitores poderão aquilatar pelo programma que abaixo publicamos:

1ª carreira — Premio IMPORTAÇÃO — 11ª Eliminatoria — 2.200 metros — 5:000$, 1:000$ e 250$000.

		Ks.	Cts.
1	Reine Hortense	55	12
2	Pantomime	49	40
3	Homogene	49	35

2ª carreira — Premio XYLENO — 1.400 metros — 5:000$ e 1:000$000.

		Ks.	Cts.
1	Capucino	54	20
2	Young	54	18
3	Xaxim	54	50
4	Mossoró	54	60
5	Quero Quero	54	60

3ª carreira — Premio VICHY — (Para aprendizes) — 1.600 metros — 4:000$ e 800$000.

		Ks.	Cts.
1—1	Campeira	52	16
2—2	Sitéa	48	50
3—3	Ramuntcho	51	50
4—4	Ramona	50	60
5	(5 Umbu'	52	40
	(6 Vandick	54	30

4ª carreira — Premio TANGUARY — 1.600 metros — 4:000$ e 800$000

		Ks.	Cts.
1—1	Carmel	55	25
	(2 Acuerdo	55	50
2	(3 Cartier	50	35
	(4 Matinée	51	30
3	(5 Urubu'	53	50
	(6 Verdun	56	30
4	(7 Zorron	56	40

5ª carreira — Premio Classico PEREIRA LIMA — 1.500 metros — 12:000$, 2:400$ e 600$000.

		Ks.	Cts.
1	Yáyá	55	22
2	Caicó	54	22
3	Algarve	54	40
4	Yamagata	57	35
5	Biribi	54	50

6ª carreira — Premio RUMO AO MAR — 1.600 metros — 4:000$ e 800$. (Betting).

		Ks.	Cts.
1—1	Kermesse	52	35
	(2 Palospavos	53	35
2	(3 Gris Gris	52	30
	(4 Mario	56	50
3	(5 Iberico	54	40
	(6 L'Hirondelle	52	50
4	(7 Xaréo	53	50

7ª carreira — Premio FIGARO — 1.800 metros — 4:000$ e 800$000 — (Betting).

		Ks.	Cts.
1—1	Aveiro	55	30
	(2 Conqueror	56	35
2	(3 Zanzibar	52	50
	(4 L'Atlantique	53	25
3	(5 Xipotuba	54	50
	(6 Alsaciano	52	50
4	(7 Valentão	52	50

8ª carreira — Premio MAROUF — 1.750 metros — 4:000$ e 800$000 — (Betting).

		Ks.	Cts.
1—1	Xiró	50	35
	(2 Ultramar	54	40
2	(3 Cardito	50	60
	(4 Xarão	56	50
3	(5 Kelani	54	40
	(6 Xerem	54	30
4	(7 Xiah	56	50

9ª carreira — Premio UFANO — 1.800 metros — 4:000$ e 800$000.

		Ks.	Cts.
1	Sastre	56	25
2	Allain	52	60
3	Tritonia	52	35
4	Caton	54	25
5	Xerez	54	35

A primeira carreira terá inicio ás 13 horas.

NOTICIAS DA ALFANDEGA

O dr. Santos Lêal, inspector, esteve, hontem, pela manhã, inspeccionando alguns departamentos da Alfandega.

S. s. nada observou de irregular e antes de se destinar ao seu gabinete de trabalho, teve occasião de reiterar algumas ordens sobre a fiscalização aduaneira.

O seu primeiro acto, quando na Aduana, foi dirigir officio ao director do Laboratorio Nacional de Analyses, fazendo-lhes varias considerações sobre o processo fixado no Thesouro Nacional, numero 12.129, do corrente anno, acompanhado de pequena amostra de fio apresentada pela interessada, afim de ser identificada pelo conferente do despacho numero 3.364, do corrente anno.

O dr. Leal, entre as suas considerações, declara que não foi possivel ao mesmo funccionario, positivar se a amostra apresentada pela parte era egual a da mercadoria despachada e desembaraçada pela referida nota.

O inspector conclue o seu officio solicitando áquelle director providencias no sentido de ser feita uma analyse comparativa entre ambas as amostras e, no caso de serem eguaes, se possa estabelecer a identidade da pequena amostra enviada pelo Thesouro, com a mercadoria já desembaraçada.

No Hippodromo Brasileiro

A FESTA TURFISTA DE HOJE

Embora não seja dos melhores, o programa para a reunião de hoje, no hippodromo da Gavea, contem algumas provas boas e a festa turfista desta tarde será muito concorrida, pelo interesse que o betting despertou entre os numerosos apostadores, candidatos todos aos . . 23:478$000, que ficaram da ultima reunião e que serão decididos com as tres ultimas carreiras do dia.

Elevado, certamente, a meia centena de contos, o concurso de hoje, só isso é garantia sufficiente para o successo completo da reunião.

São os seguintes os nossos favoritos:

Yára — Valmonte — Piastra — Vingativo — Jaguaré — Lazreg — Kodak — Solteirona — Hepacaré — Xairyrem — Bibita — Ganadera — Berenice — Victoria — Vencedor — Taquary — Kerensky e Jundiá.

MONTARIAS PROVAVEIS E ULTIMAS COTAÇOES

1ª carreira — Premio "Taquary — 1.200 metros — 3:000$ e 600$:

		Ks.	Cts.
1—1	Yára, Mesquita	53	18
	(2 Valmonte, S. Baptista	56	25
2	(3 Piastra, Reduzino	53	50
	(3 Eglantine, Medina	51	40
3	(5 Dinar, Flavio	49	60
	(6 Neptuno, J. Santos	55	50
4	(7 Adios, Salfate	56	50

2ª carreira — Premio "Yearling" — 1.600 metros — 3:000$ e 600$:

		Ks.	Cts.
1—	Jaguaré, Felix	56	30
2—	Brincador, Mesquita	55	35
3—	Vingativo, Salfate	56	25
4—	Dollar, Garrido	53	35
5—	Lazreg, Nelson	51	40

3ª carreira — Premio "Gris-Gris" — 1.600 metros — 3:000$ e 600$:

		Ks.	Cts.
1—	Kodak, Salfate	56	18
2—	Solteirona, Flavio	55	30
3—	Tiririca, Mesquita	52	50
4—	Kremlim, Garrido	52	60
5—	Hepacaré, Medina	50	40

4ª carreira — Premio "Rapido" — 1.400 metros — 3:000$ e 600$ (Betting):

		Ks.	Cts.
1—1	Xairyrem, Salfate	56	18
	(2 Bibita, Mesquita	48	30
2	(3 Encantadora, Garrido	50	50
	(4 Ganadera, Nelson	53	40
3	(5 Tosca, Flavio	48	50
	(6 Eparade, J. Santos	52	50
4	(7 Colméa, Gonçalino	52	40

5ª carreira — Premio "Urubu'" — 1.500 metros — 3:000$ e 600$ — (Betting):

		Ks.	Cts.
1	(1 Vencedor, Reduzino	53	30
	(2 Malia, Medina	46	50
	(3 Berenice, Osmany	50	40
2	(4 Ebro, Garrido	52	50
	(5 Picarillo, Salfate	54	50
3	(6 Incitatus, Munoz	49	80
	(7 Victoria, Castillos	49	40
	(8 Tuyuty, Mesquita	56	60
4	(9 Mariquita, Escobar	52	60
	(10 Seciliana J. Santos	49	60

6ª carreira — Premio "Canaes" — 1.400 metros — 3:000$ e 600$ — (Betting):

		Ks.	Cts.
1	(1 Kerensky, Mesquita	48	30
	(2 Hortencia, Felix	56	50
	(3 Jundiá, Braulio	51	35
2	(4 Macá, A. Silva	50	40
	(5 Taquary, Salustiano	52	30
3	(6 Enitram, Flavio	52	50
	(7 Nadá Menos, Medina	48	50
4	(8 X. Raio, G. Costa	51	50
	(9 Navy, Cosme	51	35

A primeira carreira terá inicio ás 14,50 horas.

Procurem seus telegrammas!

Acham-se retidos os seguintes telegrammas:

Succ. Praça 15 de Novembro — Arthur, Fonseca, Portella Hugo & C., Gonçalves, Dr Herman Fleuris, Izes, José Simeão, Julio Pereira, Leissa, Momo, Salles Peiro, Teodora Nascimento.

Lapa — Maria, Pedro Chermont.

Suc. Cattete — Albino, dr. Eugenio Gomes Carvalho, tenente Iracy Castro.

S. Clemente — Carmen, José C. Dutra, Campello 3º sargento, tenente Flavio Menezes, Otilia, D. Julia F. dos Santos.

S. Christovão — Americo.

Haddock Lobo — Pacheco, Arthur, Barcellos, João Pitta.

S. Francisco Xavier — Dulcinia, Izalina Nascimento.

Riachuelo — Alfredo Nogueira, Mario Durão.

Meyer — José Baptista, José Ribeiro.

Não tem mais agencia postal na Avenida Gomes Freire

O director geral dos Correios e Telegraphos, assignou hontem portaria, mandando fechar a agencia postal da avenida Gomes Freire, na Directoria Regional do Districto Federal, passando o respectivo pessoal a servir na agencia do correio da praça Tiradentes, que será localizada nas proximidades da referida praça, ficando sem effeito a portaria n. 708 de 21 de julho ultimo.

No Mundo Espirita

Praticas espiritas

Cada povo ou cada raça diversa, tem seus habitos, costumes e linguagem tradicionaes, os quaes pela ordem natural do progresso, tendem a convergir para uma unificação, para um estado de civilização já attingido por alguns povos da Terra.

A condição de atrazo em que se encontram ainda alguns desses povos, a côr ou grão de intellectualidade, nunca poderão constituir razão bastante, para que sejam desconsiderados pelos demais, e muito menos por aquelles que professam doutrinas, as quaes não admittem outra distincção, senão a do valor moral como qualidade unica imprescindivel ao merecimento, perante o Criador.

Fóra desta logica, tudo mais é simples producto da vaidade, orgulho ou egoismo humanos, mais ou menos disfarçados.

O facto de se negarem qualidades moraes constactadas, para se divizar tão sómente modalidades modernizadas, poderá ser tudo quanto queiram, menos Espiritismo Christão, é querer-se soprepôr á vontade de Deus, não querendo consentir na existencia daquillo que Elle entende dever existir.

Sophysma é sem duvida embaralhar o bem com o mal, para por esse embaralhamento apenas devassar, o que é meu, encobrindo e negando o bem, numa teimosia, obsessão ou fanatismo inexplicaveis.

Sophisma é decerto negar que o intercambio com irmãos desincarnados por serem elles de condição inferior á nossa na escala do progresso espiritual não seja Espiritismo, não sejam praticas tão espiritas como a desses ingenuos, que pretendem fazer crer o contrario.

Apressados e irreflectidos, são os juizos que demonstram com suas implacaveis sentenças, além de manifesto desconhecimento da acção que condemnam, uma incapacidade de julgar, pela intolerancia que lhes véda por completo o direito e a razão de sentenciarem acobertados por uma doutrina na qual não existe apoio, para suas implacaveis sentenças, por ter essa doutrina como principios fundamentaes a tolerancia e a magnanimidade.

São esses juizos, que se recusam por vaidade ou capricho descabido, descer a uma analyse de actos e de intenções daquelles que se movem tendo por fito em sua acção a exclusiva pratica da Caridade, preferindo a esse acto de justiça e humildade, a calumnia, o repudio a condemnação formal, apontando os autores á repressão das autoridades policiaes, como dignos de illustrarem as lages frias das prisões.

Preferem esses juizes classificar esses abnegados obreiros da Caridade, como réles macumbeiros, praticantes do falso espiritismo, operadores da Magia Negra, mandingueiros e outras mimosidades que muito honram estes juizes.

Fingem não saber distinguir uma criatura sincera de uma criatura francamente exploradora e mentirosa, epor commodidade confundem-se pretendendo assim dar uma demonstração de sensatez, uma apparencia de santidade nas sentenças que para tanto são profusamente precedidas do nome de Jesus, e o Santo Evangelho, como se fossem culpados de tanta falta de criterio, como se pudessem encampar estranhas attitudes de quem não soube ou não comprehendeu o que leu.

Não me cansarei de repetir ainda uma vez, que nunca pensei em advogar exploradores reconhecidos ou mal disfarçados, apesar de convencido que esses mesmos são mais dignos de lastima do que da sentença de implacaveis juizes, pela tremenda responsabilidade que assumem com procedimentos indignos, mas apesar de minhas constantes resalvas, ha quem persista em ver-me pae de santo disfarçado, ou proprietario de alguma tenda rendosa, dahi a explicação para as investidas que fou alvo, as estocadas por tabella, dissimuladas nas entrelinhas dos artigos doutrinarios, quebrando a monotonia religiosa dos mesmos, para uso externo.

Não modificarei porém a minha directriz dentro do ponto de vista em que me colloquei, embora desgostando com isso alguns confrades patrocinando a causa de todos aquelles que exerçam sinceramente a pratica da Caridade seja qual fôr a sua modalidade, mesmo que della discorde, não me preoccupando a côr da pelle dos irmãos que a praticam, que por ser negra ou bronzeada se torna mais digna.

Collocarei sempre em plano secundario essas tão combatidas modalidades, deixando-as ao criterio dos que as entendem, convictos da sinceridade do bom exito de suas finalidades, numa certeza absoluta de que, não são menos Christãos que os mais modernos Christãos.

Meus labios não se mancharão, beijando agradecido a mão negra que me estende a esmola, a qual recebo com a gratidão devida e merecida, vendo nessa esmola a mais sublime demonstração senão de um acto de intellectualidade, um acto de Caridade Christã.

Por mais que rebusque em meu fraco raciocinio, confesso que ainda não me foi possivel comprehender, em nome de que principio Christão se póde ou deve negar o direito a criaturas humanas de serem uteis entre si, auxiliarem-se mutuamente, numa permuta de beneficios, da qual resulte um avanço moral, sob o futil pretexto de uma diversidade de raças de costumes de habitos de linguagem, ou de condições sociaes.

Por taes razões tão futeis, cava-se um insondavel abysmo, e prohibe-se que alguem se arrisque a descer a esse abysmo, para de lá arrancar nossos caros irmãos, onde os atiram os nossos impensados confrades, esquecendo-se que de lá já viemos todos e por certo que com o auxilio daquelles que pensavam diversamente, com theorias menos modernas talvez, mas mais fraternas, menos egoistas.

Perdoe-me prezados confrades, se vos melindro com a franqueza de minhas palavras, vêde nellas apenas a sinceridade sem a intenção de molestar um vosso humilde

APRENDIZ

Espiritismo ou Fetichismo?

(Continuação do artigo anterior)

questão fechada de se submetter a tal prova do acool, para satisfazer a vontade do espirito, que ia comprehendendo ser um protector seu.

Na sessão combinada, a nossa irmã, preparou numa bandeja de xarão com florões japonezes, sobre um guardanapo de linho e bordado a mão (trabalho seu) collocou um calice de crystal francez, dos de licor, com a competente garrafinha do mesmo vidro, contendo o desejado "marafo" pelo espirito, para a occasião propicia.

Mas, a nossa irmã, até então, não tinha grande fé espiritual, por essas entidades, pois que, nunca houvera ensejo de ser tomada por espirito desta categoria espiritual, sendo para nossa irmã, um objectivo ignorado.

Todavia, depois que o presidente lhe contou o que se deu de occorrido comsigo na sessão, ella passou a ter uma fé indomavel!

Especializando o espirito que se manifestou pelo seu apparelho mediumnico, que se julgava ser de uma preta velha, nas suas préces.

Porque de facto, tudo com relação a sua felicidade, a nossa irmã sentia, tudo lhe corria ás mil maravilhas! E como ella tinha uma pretensão de ser directora de escola, mais lhe accentuou no espirito, a fé pela preta velha, que se manifestara por ella, segundo a sua crença espiritual.

E a sessão, dentro das formalidades doutrinarias, com as mesmas obrigações de pessoas do costume, foi aberta.

O espirito da preta velha africana, não se fez esperar. O presidente, com os seus olhos espirituaes, viu a sua presença, da mesma fórma primitiva. Esperou que o espirito fizesse a sua entrada, saudando os presentes. E foi correspondido da mesma fórma até então.

E logo, perguntou o espirito: — "Cadê minha "marafo?" — O presidente disse-lhe: — "Minha irmã, promettido é devido. Embora, esteja minha irmã, como espirito que sois, errado. Mas... Aqui a tens" —

O presidente, collocou "marafo" no calice de crystal, não encheu e lhe deu á beber! O espirito, avidamente bebeu... Num só trago!

Depois, estremeceu, entrou a chorar... Como uma criança, era de satisfação — presumo — que teve estas palavras: — "Muito obrigado. Deus que illumine vosmecês todos.

"Não bebe mais". — O presidente disse-lhe numa doutrinação concisa: — "Graças a Deus rendemos, por mais esta esmola que nos acaba de conceder. A um espirito que tem a missão de caridade na terra, como o vosso, não tem os habitos da materia, a sua divisa é evoluir, para melhor.

Deus e Jesus, ha de permittir, que vós, minha irmã, não tenha mais tão pequenino desejo"

O espirito continuou: — "Matei a minha vontade, estou satisfeita. Agora, eu vae vigiar minha filha, eu sei que muita gente quer mal para ella. Eu serei seu guia, onde ella estiver, eu tambem está ahi, amparando, dando coragem, resignação, força e muita fé em Deus e N. S. Jesus Christo.

O seu desejo se vae realizar, negra velha sabe, tem vontade, assim Deus permitte, daqui a tres semanas, ella vae ter uma surpresa e conhecer o valor do meu espirito. Eu nunca fiz mal a ninguem, só tinha o defeito, quando fiquei velha, beber "marafo", meu senhor me dava sempre uma garrafinha, para mim, elle gostava de preta velha, era bom francez. Sabe vosmecê o meu nome?"

O presidete, disse: "Pois não, minha irmã, quereis deixar o vosso nome, para nós pedirmos á Deus por vós, nas nossas préces?"

Disse o espirito:: — "Eu me chamo Maria Benguella, quando precisar de mim, para prestar caridade, chama-me. Que vosmecês todos fiquem na paz de Deus e com muita fé em N. S. Jesus Christo".

Quando finalizou a sessão, o presidente, muito appreensivo com o caso do paraty, perguntou á nossa irmã, se não estava sentindo-se mal, se não tinha gosto de alcool, se não estava tonta.

A nossa irmã, respondeu que não; apenas, tinha sêde! Que se sentia muito bem disposta!

O presidente, continuando com a conversa sobre o assumpto com a nossa irmã, advertiu-a que, se accedeu ao impulsivo desejo do espirito, em beber alcool, foi apenas, com dois intuitos: um, evitar más consequencias para a nossa irmã, pois que: se tratava de um espirito de casta inferior. Embora, fosse dotado de boas qualidades, quando viveu na terra, mas, que podia attrair com perturbações a vida escolar da nossa irmã.

E outra: era uma simples experiencia que pôz em pratica, accedida pela vontade de nossa irmã, para se patentear de umas tantas veracidades espirituaes. Como sejam: ou o espirito estava no fim da sua materialização, finalizando a sua missão de beber, entrando numa nova fase melhor, para ascender em aperfeiçoamento espiritual, cumprindo assim o que promettera, em favor da nossa irmã, seu apparelho espiritual e fazer quanto fosse permettido por Deus, uma nova reincarnação, em criatura modelar. Ou ainda persistiria em se considerar muito rente da terra, querendo gosar um dos seus vicios mais favoritos, que era beber o "marafo".

Dissera ainda mais o presidente, a nossa irmã, detentora dos fluidos do espirito de Maria Benguella, que, se isto se désse, elle: tinha que agir, de fórma que, o espirito doutrinado convenientemente, havia pela misericordia de Deus e Jesus, ceder e comprehender o seu estado, e desistir do tal intento material, como um espirito que queria ser bom e caridoso no plano terreo.

Durante as sessões que se realizaram após o espirito de Maria Benguella não appareceu.

Mas, a nossa irmã, sentia os seus bons fluidos constantemente, e no fim das tres semanas, annunciadas pelo espirito protector, a nossa irmã era nomeada pelo prefeito de então directora de uma escola, para os lados de Botafogo!

E muito deu que falar, entre as suas collegas, candidatas, com "pistolões" extraordinarios, de politicos do districto! Que não conseguiram tal nomeação...

PEDRO SILVA

(Continua).

Informações Commerciaes

CAMBIO

O Banco do Brasil affixou em seu quadro, as seguintes cotações:

PARA SAQUES

A' vista — Londres, 45$910; Paris $536; Zurick 2$668; Hamburo 3$263; Milão $699; Lisboa $436; Madrid, 1$103; Bruxellas 1$901; Nova York 13$310; Buenos Aires 3$526; Montevidéo 6$511.

A' vista — Londres 46$334.

PARA COMPRAS

A' 90 d|v. — Libra 40$030; dollar 12$960; franco $505; lira $656; marco 3$045.

A' vista — Libra 45$430; dollar 13$040; franco $511; lira $665; marco 3$105.

Pelo Cabo — Libra 45$630; dollar 13$090.

O valor ouro foi cotado á 7$270.

FECHAMENTO

PARA SAQUES

A' vista — Londres 45$350; Paris $536; Zurick 2$669; Hamburgo 3$263; Milão $697; Lisboa $435; Madrid .... 1$103; Bruxellas 1$901; Nova York 13$310; Buenos Aires 3$526; Montevidéo 6$511.

A' 90 d|v. — Londres 40$265.

PARA COMPRAS

A' 90 d|v. — Libra 45$960; dollar 12$960; franco $505; lira $656; marco 3$045.

A' vista — Libra 45$364; dollar 13$040; franco $511; lira $665; marco 3$105.

Pelo Cabo — Libra 45$560; dollar 13$090.

O valor ouro foi cotado á 7$270.

CAFE'

O mercado de disponivel hontem foi officialmente declarado firme tendo o numero de negocios realizados attingido a um total de 10.234 saccas das quaes 703, foram compradas pelo Conselho Nacional do Café.

O preço do disponivel foi cotado á 12$300 por 10 kilos de café do typo 7.

Vendas até ás 10 1|2 horas — 7.356 saccas.

Total das vendas — 10.234 saccas.

Conselho Nacional comprou — 703 saccas.

Mercado firme.

O mercado a termo não funccionou.

Disponivel (10 kilos)

Typo 3	14$600
Typo 5	13$400
Typo 6	12$800
Typo 7	12$300
Typo 8	11$800
Pauta (3 a 15)	1$220
Imposto ouro (Minas)	4$567
Imposto ouro (E. Rio)	6$500

CAFE' EM NOVA YORK

Fechamento 12

Contrato — Rio.

Setembro	6.85
Dezembro	6.19
Março	5.98
Maio	5.38

Alta de 1 a 2 pontos.

Baixa de 1 ponto parcial.

Vendas — 5.000 saccas.

Mercado estavel.

Contrato — Santos

Setembro	10.00
Dezembro	9.00
Março	8.62
Maio	5.55

Alta de 5 a 9 pontos.

Vendas 10.000 saccas.

Mercado firme.

ASSUCAR

Entradas — não houve.

Saidas — 533 saccos.

Existencia — 53.818.

Mercado — paralysado.

O mercado a termo não funccionou.

(Preços por sacco de 45 kilos)

Branco crystal	38$000	[illegible]
Crystal amarello	32$000	[illegible]
Mascavinhos	30$000	32$000
Mascavos	24$000	25$000

ALGODÃO

Entradas — 706 fardos.

Saidas — 140 fardos.

Stock — 53.054 fardos.

Mercado calmo.

O mercado a termo não funccionou.

(Preços por 10 kilos):

Fibra longa seridó:		
Typo 3	36$000	36$500
Typo 4	35$000	35$500
Fibra média:		
Sertões:		
Typo 3	35$000	35$500
Typo 5	31$500	32$000
Ceará:		
Typo 3	33$000	34$000
Typo 5	30$000	31$000
Fibra curta:		
mattas:		
Typo 3	31$000	32$000
Typo 5	29$000	30$000
Paulista:		
Typo 3	31$000	32$000
Typo 5	29$000	30$000

Assignando o boletim financeiro "LEVY", V. S. esta systematicamente orientada sobre a tendencia dos mercados. E' uma publicação diaria de grande utilidade para as pessoas que operam em finanças.
RUA QUITANDA, 102-RIO
TEL. 3-3972

A debatida questão das taxas de capatazias

COMO DECIDIU O S. T. FEDERAL, NA ACÇÃO MOVIDA CONTRA A COMPANHIA DOCAS DE SANTOS

O Supremo Tribunal Federal decidiu, em sessão de hontem, em grão de embargos, o accordão proferido na appellação da sentença exarada pelo juiz Octavio Kelly, da 2ª vara federal, na qual esse magistrado reconhecera por parte da Companhia Docas de Santos, razão no processo que lhe fôra movido por diversos commerciantes da praça de Santos, que protestavam, em juizo, contra o possivel excesso na cobrança de taxas de capatazias, e pleiteavam perante a Justiça Federal a restituição das importancias cobradas, em excesso por aquella companhia.

Julgando os embargos offerecidos, o S. T. Federal confirma o accordão embargado, mantendo a sentença appellada.

Foi relator do feito o ministro Arthur Ribeiro, tendo sido dados por impedidos os ministros Firmino Whitaker e Carvalho Mourão e o juiz Octavio Kelly, actualmente servindo no S. Tribunal Federal.

Os dois ministros impeddos, o foram por serem accionistas da Docas de Santos, e o juiz Octavio Kelly, por ter sido o autor da sentença em apreço.

Serviu de advogado da Companhia Docas de Santos, o dr. Raul Fernandes, Consultor Geral da Republica, e dos autores, o prof. Manoel Pedro Villaboim, ex-deputado federal por São Paulo, e exleader do governo deposto na Camara Federal.

A causa, pela importancia, pretendida pelos autores á restituição, está avaliada em cerca de 40 mil contos de réis.

Dr. Brandino Corrêa
Molestias do apparelho Genito-Urinario no homem ou na mulher — OPERAÇÕES — Utero, ovarios, prostata, rins, bexiga, etc. Cura rapida por processo moderno sem dôr da
Gonorrhéa
e suas complicações — Prostatites, orchites, cystites estreitamentos etc. Diathermia Darsonvalização R. Republica do Perú n. 23 sob.. das 7 ás 8 1|2 e das 14 ás 18 horas Domingos e feriados das 7 ás 9 horas.

CAPITAL 100 REIS

Diario Carioca

INTERIOR 200 REIS

Anno V — Numero 1.232 | Rio de Janeiro, Sabbado, 13 de Agosto de 1932 | Praça Tiradentes, n. 77

DIARIO CARIOCA

Redacção, administração e officinas: PRAÇA TIRADENTES, 77

Director-Presidente
HORACIO G. L. DE CARVALHO JUNIOR

Director-Thesoureiro
J. G. MARTINS GUIMARÃES

Chefe da redacção
VICTOR HUGO ARANHA

EXPEDIENTE

Endereço telegraphico: DIARIO CARIOCA

Telephones: Direcção: 2-3018. Administração: 2-3023. Redacção: 2-1559. Officinas: 2-0824.

ASSIGNATURAS

Para o Brasil: Anno ... 40$000, Semestre 25$000 | Para o exterior: Anno ... 70$000, Semestre 40$000

VENDA AVULSA

Capital 100 réis — Interior 200 réis

São cobradores autorizados os srs. Lourenço Amaral e J. T. do Carvalho.

SUCCURSAL EM S. PAULO

Director José Armando Affonseca — Rua João Briccola, 10—2º and., — Tel.: 2-6393.

CORRESPONDENCIA:

Toda a correspondencia com valores ou sobre assumptos que entendam com assignaturas, remessas do jornal, publicidade retribuida e outros de interesse da administração, deve ser dirigida ao gerente do DIARIO CARIOCA.

O Director-Presidente da S. A. DIARIO CARIOCA estará diariamente neste jornal das 14 ás 16 e das 22 ás 24 horas, e o Director-Thesoureiro das 9 1|2 ás 12 hs. e das 16 ás 18 1|2 horas.

EMPRESA J. WALTER THOMPSON

Declaramos que tendo havido entendimento commercial entre o DIARIO CARIOCA S. A. e a Empresa J. Walter Thompson, recentemente nossas transacções, estando essa Empresa autorizada a receber publicidade para o DIARIO CARIOCA.

A GERENCIA

Reapparecerá o "Diario da Bahia"

S. SALVADOR, 12 (União) — Deverá reapparecer, por estes dias, sob nova orientação, o "Diario da Bahia", que suspendera, ante-hontem, a publicação.

Furtaram joias no valor de 10:000$000

"Amigos do alheio", aproveitando-se de um descuido do sr. Victor Fernandes do Sacramento, morador á rua Hermengarda n. 175, fizeram uma limpeza em varias joias.

O furto, avaliado pela victima na quantia de 10:000$000, foi communicado ao commissario Sergio, de serviço na delegacia do 19º districto.

O investigador [illegible] está diligenciando a captura dos criminosos.

Uma feliz designação

Assumirá hoje o cargo de chefe da 3ª Divisão, o engenheiro Mario de Andrade Martins Costa, por designação do director militar, capitão Lima Camara. E' esta uma das felizes designações feitas ultimamente na Estrada, pela actual administração, por ser o engenheiro Martins Costa, além de competente engenheiro, um antigo funccionario que têm dado cabaes demonstrações de honradez e propriedade. O trabalho que vinha sendo feito por elementos duvidosos, fica assim destruido pela feliz lembrança do capitão Lima Camara.

O fogareiro explodiu

Na manhã de hontem, no interior do predio n. 1, da rua São Christovão, verificou-se a explosão de um fogareiro a gazolina, que servia na occasião para o preparo de um café.

Do accidente, resultou sairem feridos:

José Leon Gonzalez, casado, de 59 annos de idade, commerciante, residente á [illegible] Gue[illegible] n. 15, que soffreu queimaduras de 1º e 2º gráos no pescoço e abdomen.

—— Augusto Alves, solteiro, empregado do commercio, de 20 annos de idade, residente á rua Vaz Costa n. 52, que recebeu queimaduras de 1º e 2º gráos no pescoço e braços.

As victimas tiveram os soccorros da Assistencia e a policia do 15º districto foi avisada.

NO ARDOR DA DISCUSSÃO...

Numa assembléa geral da União dos Foguistas, um associado mata um companheiro com um tiro no peito

A FUGA DO CRIMINOSO

Não é de hoje que as classes operarias muito se interessam pela vida das suas sociedades de classes.

As reuniões que se realizam nas sédes sociaes, são frequentadissimas, travando-se em torno de todos os factos que são trazidos á baila, discussões acaloradas, todas no sentido de melhorias para a classe a que pertencem.

As assembléas geraes, são tidas como de magna importancia e os recintos onde se realizam são muitas vezes pequenos para conter o numero de associados que comparecem para, como fiscaes vigilantes dos actos das directorias, discutirem os assumptos da ordem do dia e levantarem uma serie de questões de ordem e de interesses sociaes.

Se antigamente existia tal animação, hoje, depois da constituição dos syndicatos de classe, a animação redobrou e maiores se tornaram as fiscalizações e mais salvaguardados os interesses das classes operarias.

Ainda hontem, á noite, na assembléa de uma associação de classe, quando maior era a animação nas discussões dos assumptos trazidos á scena, um dos presentes no ardor da discussão, perdeu o controle e sacando de um revolver, assassinou com um certeiro tiro no peito do lado esquerdo a um contendor.

UMA ASSEMBLE'A GERAL NA UNIÃO DOS FOGUISTAS

Ultimamente, nas nossas associações de classes, vêm se realizando diversas assembléas geraes. Umas, servem para tratar de assumptos que se prendem a factos, que se desenrolam na vida social e outras para a reforma dos estatutos, em virtude da syndicalização.

Na sociedade União dos Foguistas, installada no sobrado numero 135 da rua Senador Pompeu, hontem, á noite estava marcada uma assembléa geral, para tratar da reforma dos estatutos.

Como vem acontecendo, á hora marcada, a séde social já se encontrava repleta de associados, que, em grupos, discutiam sobre diversos factos e outros falavam da acção da actual directoria e da reforma dos estatutos, de que momentos depois iriam tratar.

A' hora convencionada, o presidente assumiu a sua cathedra e depois de verificar existir numero legal, deu por abertos os trabalhos.

A leitura da acta da assembléa anterior foi feita sem o menor incidente.

A sua advertencia depois de rapida discussão, foi approvada, passando em seguida a ser discutida a ordem do dia.

DISCUSSÕES ACALORADAS

O ambiente logo que o presidente annunciou a ordem do dia, pouco a pouco foi se tornando alterado.

A' proporção que se iam desenvolvendo as discussões, os animos iam-se exaltando.

Dialogos entre os presentes succediam-se. Momentos haviam que ninguem se entendia, sendo o presidente obrigado a pedir calma, o que fazia, tilintando a campainha.

A calma fazia-se por poucos momentos, para logo em seguida o barulho tornar-se ensurdecedor.

Entre os presentes, dois associados mostravam-se mais animados e exaltados.

Eram elles: João Norberto dos Santos, de côr parda, casado, natural do Estado de Pernambuco, de 33 annos, residente á rua Tavares Ferreira n. 42, na estação do Rocha, e Targino Duarte da Cunha.

Os dois foguistas, collocados em terreno opposto, podia-se dizer que leaderavam as duas correntes que então se formaram.

Cada artigo que era posto em discussão, os dois homens discutiam, trocando ambos uma saraivada de apartes.

NO ARDOR DE UMA DISCUSSÃO

Os dois foguistas não se deixaram vencer no duelo de oratoria. Cada um procurava melhor levar de vencida o adversario.

Targino Duarte da Cunha, de genio mais violento, em muitos momentos, perdia por completo a calma e entrava no terreno dos insultos.

João Norberto, embora mais calmo, quando insultado, revidava as offensas que recebia e assim, momentos houve que se tornou necessaria a intervenção dos demais presentes, afim de evitar um pugilato entre os dois contendores.

Os dois foguistas tinham chegado a um estado, que a cada instante esperava-se que os dois se empenhassem numa luta, que certamente se degeneraria num conflicto, em virtude das duas correntes, que se formaram.

O presidente já se sentia impotente para manter a ordem.

Foi nesse ambiente que, em dado momento, João Norberto e Targino Duarte travaram mais um forte dialogo.

Os apartes que então trocaram foram dos mais aggressivos.

Os presentes applaudiam os seus partidarios, á proporção que elles se defrontavam.

Num aparte mais decisivo de João Norberto, Targino Duarte, fulo de raiva, completamente desvairado, saccou de um revolver que estava armado e, apontando-o deu ao gatilho.

O tiro partiu e o projectil foi certeiro attingir o alvejado em pleno peito, do lado esquerdo fazendo-o tombar arquejante.

No recinto estabeleceu-se grande panico, e Targino Duarte, aproveitando-se da confusão, logrou fugir, tomando destino ignorado.

Acalmado os animos, passado o momento de panico, os presentes correram a soccorrer o ferido, sendo chamada a Assistencia Municipal.

Ao local compareceu uma ambulancia, nada mais porém podendo fazer o medico, porque já encontrou cadaver o infeliz foguista.

A ACÇÃO DA POLICIA

As autoridades do 8º districto policial tambem avisadas do occorrido, fizeram seguir para a séde da Sociedade União dos Foguistas, o commissario Pereira, que tomou as providencias que o caso exigia.

A autoridade, para inicio do inquerito, arrolou varias testemunhas de vista, que foram conduzidas para cartorio, afim de prestarem depoimento.

O cadaver do foguista João Norberto dos Santos, foi, com guia daquella autoridade, removido para o Necroterio do Instituto Medico Legal.

No encalço do criminoso estão varios investigadores.

Victoriosa a Republica na Hespanha

(Continuação da 1ª pagina)

outros edificios. O governador de Cordoba, designado pelo governo para auxiliar o de Granada, chegou, ás primeiras horas da manhã, a esta cidade e immediatamente tomou severas medidas para restabelecer a ordem publica.

A prisão da marqueza de Esquivel

MADRID, 12 (Havas) — Foi presa em Algesiras a marqueza de Esquivel, em cujo palacete, situado nos arrabaldes de Sevilha, o general Sanjurjo installou o seu quartel general.

Declarações do governador de Sevilha

MADRID, 12 (Havas) — O governador de Sevilha contou aos representantes dos jornaes madrilenos, na capital andaluza que, na precipitação da fuga, o general Sanjurjo deixou cair a banda azul que usam os officiaes generaes do Exercito.

Disse mais o procurador, que um official lhe entregára um revolver com incrustrações de ouro e prata tendo gravado o nome de Sanjurjo e um medalhão de esmalte com as côres da monarchia.

A arma fôra encontrada em poder de um official que fizera parte do Estado Maior do chefe da revolução.

Uma grandiosa manifestação em Barcelona

BARCELONA, 12 (Havas) — Realizou-se, hontem, á noite, deante do Palacio da Generalidade, grandiosa manifestação em que tomaram parte cerca de vinte mil pessoas, muitas das quaes carregavam bandeiras republicanas e cartazes com estes dizeres: "Morte aos generaes que trairam a Republica".

Dos balcões do Palacio falaram varios oradores, que estigmatizaram em termos vehementes os promotores do movimento revolucionario. O presidente Macia tomou, por ultimo, a palavra e declarou que era passada na Hespanha a éra dos pronunciamentos e do predominio das castas.

"Hoje, como hontem e como amanhã, — accrescentou o presidente — a Catalunha está decidida a defender a Republica e antepor-se á volta dos Bourbons".

Sérias agitações em Sevilha

SEVILHA, 12 (Havas) — Registraram-se, nesta provincia, novas e sérias agitações resultantes da reacção popular contra a recente intentona monarchista.

Em Aznalcollar houve tumultuosa manifestação, que terminou com o incendio da egreja parochial. A multidão incendiou igualmente o Casino de Rinconada.

Na provincia de Granada, verificaram-se tambem graves occorrencias. Em Santa Fé os manifestantes lançaram fogo ao edificio do Casino Agrario e atiraram contra o alcaide, que tentava restabelecer a calma. A Guarda Civil teve de carregar sobre os amotinados. Houve um morto e tres feridos. Na communa de Cauchina deu-se, entre patrões e operarios, um conflicto em que foram mortas duas pessoas.

Está encarcerado o general Sanjurjo

MADRID, 12 (Havas) — O general Sanjurjo, cabeça do levante de Sevilha, foi transferido da Directoria Geral da Segurança para o presidio militar, onde foi encarcerado, ás dez horas, na cellula numero 6. O general está sob absoluta incommunicabilidade.

Foram igualmente encarcerados os generaes Valle Espinosa e Mayan Diaz.

Corre que serão soltos, de um momento para outro, os soldados que participaram da intentona de ante-hontem em Madrid, illudidos pelos officiaes monarchistas. Trata-se de jovens recrutas, com alguns dias apenas de serviço e a quem os officiaes sediciosos tiveram de ensinar o manejo das armas antes de envial-os á linha de fogo.

Tentou matar o companheiro

EFFECTUADA A PRISÃO DO CRIMINOSO

Isidro Gomes, o criminoso

Em nossa edição anterior, noticiamos a scena de sangue occorrida no interior da Padaria Viennense, á rua Haddock Lobo n. 110, em que foi gravemente ferido a faca o nacional Francisco Pereira, [illegible] á rua Visconde de Nictheroy n. 357.

O criminoso, que se chama Isidro Gomes e que era masseiro do referido estabelecimento, foi hontem preso em flagrante pelas autoridades policiaes do 15º districto.

A victima que se acha internada no Hospital de Prompto Soccorro, continua em estado grave.

Tribunal do Jury

O RÉO FOI CONDEMNADO A 6 ANNOS DE PRISÃO

Reuniu-se, hontem, o Tribunal do Jury, sob a presidencia do juiz Magarinos Torres. Foi apregoado o réo Manoel Vieira Campello, accusado de haver no dia 23 de novembro de 1931, cerca de meio dia, na rua General Claudio, disparado um tiro de espingarda contra Octaviano Francisco de Alcantara, matando-o. Occupou a promotoria publica o dr. Roberto Lyra, e a tribuna da defesa o advogado Bertho Condé.

Terminou o julgamento com a condemnação do réo a 6 annos de prisão cellular.

Boletim Commercial

UM PREMIO SOBRE O CAFE' COLOMBIANO IMPORTADO

Segundo informa o ministro do Brasil em Bogotá, dr. Manoel Coelho Rodrigues, o decreto do governo da Colombia, n. 422, de 7 de março ultimo, estabelecera um premio equivalente a 10 °|° do valor de toda letra emittida sobre o café exportado. Esse premio vem sendo pago desde o dia 15 daquelle mez, em titulos, isto é, apolices da divida interna nacional, de 6 °|° de juros annuaes.

Por decreto n. 674, de 15 de abril ultimo, foi approvado o contrato celebrado entre o Ministerio da Fazenda e o Banco de la Republica, sobre a emissão e acquisição pelo alludido Banco dos bonus. De accordo com a principal clausula do contrato, o Banco de la Republica se compromette a comprar, aos portadores, os titulos, pelo valor nominal, ao par, e sem desconto algum, até o limite correspondente a 15 °|° do seu capital realizado e de suas reservas.

Na sua edição de 10 de maio ultimo, "El Tiempo", de Bogotá, sob o titulo de "El bono cafetero", publicou um artigo commentando os effeitos contraproducentes do alludido bonus que, segundo o articulista, mais tem beneficiado os compradores estrangeiros do que os plantadores colombianos. Esse commentario ainda é corroborado pela actual baixa dos cafés suaves da Colombia, constatada pelos corretores desse producto "Balsac Bros. & Co., Inc.", de Nova York.

Musica

DUAS ESTRÉAS NA PHILARMONICA: A 7.ª SYMPHONIA DE ANTON BRUCKNER E "LA GRANDE PAQUE RUSSE" DE RIMSKI-KORSSAKOW

Os leitores provavelmente não conhecem nem de nome Anton Bruckner nem tampouco sabem ser elle autor de nove symphonias, sendo que a ultima ficou inacabada.

Tenho á minha frente um seu retrato, que encontrei por acaso num velho diccionario de musica. A gravura representa-o já edoso, e a sua physionomia e bondosa e serena.

O diccionario conta, em pouco mais de meia columna, a sua biographia. Nasceu na Austria, em 1824, etc. etc. Foi organista da Capella da Côrte de Vienna e cathedratico de contra-ponto, composição e orgão no Conservatorio. Da sua producção, constam as nove symphonias, tres missas, alguns "Tantum Ergo", numerosas "Ave Maria", varios córos e um quinteto para instrumentos de corda.

Na composição para orchestra enveredou pelo caminho wagneriano. Mas Wagner é um genio que o mundo inteiro admira, e o sr. Bruckner, um symphonista que só conhecem os que têm paciencia para folhear velhos diccionarios, ou um Walter Burle Marx, que tem a mania de querer discordar do velho Salomão, provando com a sua Phylarmonica que tudo é e deve ser novidade, não no mundo... mas no Brasil.

Ouviu-se ante-hontem no 3º concerto de assignatura, a 7ª symphonia do agora já nosso conhecido Bruckner, pois que tracei em synthese, a sua biographia. Os quatro tempos que preencheram a primeira parte, foram para mim como quatro paginas de um folheto original. Dir-se-ia um poema, onde entre varios trechos de prosa correcta, porém sem brilho, surgisse de quando em quando uma estrophe, ou um unico verso, de profunda suavidade ou de grandiosa perfeição.

Talvez por motivo esse, não concordei com a parcimonia do publico nos applausos dispensados ao fim da Simphonia. Para justifical-os e em dóse bem maior, bastaria o trabalho dos primeiros e segundos violinos, ao par do esforço e pericia dos outros instrumentos. Haveria tambem a premiar o regente, que levou galhardamente á termo a difficil partitura, apresentando uma execução perfeitamente equilibrada. Que culpa poderia elle ter que Bruckner perdesse innumeros compassos em digressões puramente instrumentaes, sem attentar na harmonia dos themas. Que culpa teria elle que só no "Adagio" o autor fizesse musica sentimental?

Durante o primeiro intervallo, as impressões cruzavam-se com ardor sobre a obra de Bruckner. As opiniões, conforme pude observar, estavam divididas; os conhecedores não negavam qualidades á Simphonia; os amadores argumentavam o excesso de sonoridade em detrimento do phraseado. Ouvi um vizinho da letra C exclamar: — "Musica mecanica!"

Decididamente, o maestro Burle Marx descobriu o segredo de fazer musica no Brasil. Quando não inclúe nos seus programmas a Chaconne de Bach para todos os gostos e exigencias, vae descobrir um autor quasi desconhecido, para conseguir que o publico discuta sobre elle (o autor), apresentando assim uma variante do que já estamos habituados: Beethoven, Debussy, Haydn...

E' por causa desta lista e dos respectivos commentarios — que já completaram o millesimo anniversario, que cada vez mais aprecio os programmas da Philarmonica. Ha sempre, nas suas reuniões, além dos rythmos da orchestra, uma combinação de ternarios e quaternarios intellectuaes, verdadeiramente attraentes e "trop chics".

Sobre a "Paques Russes" de Rimski-Korssakow, pouco tenho a dizer. Foi integral o seu successo, quer como feitura, quer como execução. Seria util o maestro Burle Marx incluir este numero num dos programmas extraordinarios da Philarmonica, pois, constituirá motivo de encantamento ouvil-a novamente como o será para os que ainda não ouviram. Aconselho aos leitores desta secção, que procurem assistir a audição das paginas monumentaes de Rimski-Korssakow.

Completando o espectaculo de quinta-feira, a orchestra executou o "Sonho de uma noite de verão" de Mendelssohn-Bartholdi.

O professor Walter Burle Marx prosegue a sua victoriosa carreira, impondo cada vez mais a sua formosa technica de regencia, ao par de estupendo cabedal de conhecimentos artisticos, que são o maior factor para o exito crescente da Philarmonica, da qual é fundador e director.

No proximo concerto ouviremos Wagner e Tchaikowski e o "concerto" em lá menor de Schumann, para piano e orchestra.

Magdála da Gama Oliveira

Não tenha duvida!

Em casimiras só

METRO DE OURO

159, ROSARIO, 159

Mais uma homenagem a Santos Dumont

BELLO HORIZONTE, 12 (A. B.) — O prefeito desta capital, attendendo ao pedido feito por figuras representativas do povo mineiro, deu o nome de Santos Dumont á avenida que se denominava do Commercio.

OS SUMMARIOS DE HOJE

Nas Varas Criminaes, serão summariados amanhã os seguintes réos:

SEGUNDA — Eustachio Ferreira Lima, Henrique Pinto da Rocha, Manoel Leite Godinho, Annibal de Azevedo, Luiz de Almeida, Francisco Alves Camara e Duarte Julio da Silva.

TERCEIRA — Antonio Soares da Cruz.

QUINTA — Francisco Alves Affonso, Edson Carmo, Jayme Antonio de Oliveira Bastos e Carlos Silva.

SETIMA — Antonio Machado da Silva.

OITAVA — Alfredo Lopes, João Maria Amendoeira, Sebastião Bidato e Carlinda Maria de Souza.

A U. E. C. do Rio de Janeiro e sua nova directoria

Da secretaria da União dos Empregados no Commercio do Rio de Janeiro, recebemos a seguinte communicação:

"Na qualidade de 1º secretario da União dos Empregados do Commercio do Rio de Janeiro, tenho a honra de informar que a Assembléa Geral Ordinaria dos nossos consocios, realizada a 20 de julho proximo passado, elegeu, sendo empossados a 29 do mesmo mez, os seguintes associados, para os cargos de dirigentes deste mesmo syndicato de classe:

Presidente, Eugenio Monteiro de Barros (reeleito); vice-presidente, Luiz de Oliveira Campos; 1º secretario, Accacio Leite; 2º secretario, Silvius Martins; 3º secretario, Antonio de Lima Bacellar Filho; 1º thesoureiro, Rodrigo Moreira Cesar (reeleito); 2º thesoureiro, Arthur Theophilo Bevilaqua; procurador, Aldemar Beltrão (reeleito); bibliothecario, Carlos Alves Pereira.

CONSELHO FISCAL — Jorge de Menezes Moreira, E. Autran Domont, Antonio Corrêa Madeira, Francisco Martins Guerra e Luiz E. Monteiro de Barros.

Os elementos constantes da referida relação nominal receberão com muito prazer as presadas ordens de todos os que têm sido uteis a este syndicato. Attenciosas saudações. — Accacio Leite 1º secretario".

Transferencias e Designações no Departamento dos Correios e Telegraphos

O director geral dos Correios e Telegraphos assignou, hontem, as seguintes actos: transferindo, na jurisdicção da Directoria Regional de Diamantina, de Salinas para Coração de Jesus, o diarista Christovão Pinho; designando o telegraphista de 3ª classe Antonio Fernandes Chaves para exercer as funcções de agente postal-telegraphico em Corintho, na jurisdicção da Directoria Regional de Diamantina; fechando, provisoriamente, a estação telephonica "Bom Retiro do Cruzeiro", subordinada á Directoria Regional de Santa Catharina.

Licenças no Departamennto dos Correios e Telegraphos

O director do Departamento dos Correios e Telegraphos assignou hontem varios actos concedendo licenças para tratamento aos seguintes funccionarios: Alvaro Pereira (auxiliar de 1ª classe da Directoria Regional do Rio de Janeiro, dois mezes em prorogação; João José Pedrosa, 3º official da Directoria Regional do Paraná, quinze dias; Léa Mergulhão da Ponte e Souza auxiliar de 2ª classe da Directoria Regional do Pará, tres mezes; Kleber Augusto de Moraes, diarista da Directoria Regional da Bahia, quatro mezes.

PROGRAMMAS DE HOJE:

ODEON

Tels. 2-1508 e 4-4033

— 5.40 — 7.20 — 8.50 e 10.30. —7.00 — 8.30 e 10.10. Testemunha Occulta: 2.20 — 4.00 — 5.40 — 7.20 — 8.50 e 10.30.

A Fox Film apresenta
LIONEL ATWIN
Greta Nissen — Bramwell- Fletcher em
"Testemunha Occulta"
Defensores da Patria — Natural
FOX MOVIETONE N. 4 x 40
Sessão Serrador das 5 ás 7—2$000.

PALACIO

Tel. 2-0838

Complemento: 2 — 4 — 6 — 8 e 10 horas. Emma: 2.40 — 4.40 — 6.40 — 8.40 e 10.40.

A Metro Goldwyn Mayer apresenta
Marie Dressler
em EMMA
A pesca de perola e peixe diabo— natural.
STAN LAUREL e OLIVER HARDY em "CAVANDO A VIDA"
METROTONE NEWS N. 141
Sessão Serrador das 5 ás 7 — 3$200

GLORIA

Tel.: 4-0097

Complemento: 2.00 — 4.25 — 6.50 — 9.15. Sem novidade no Front: — 2.10 — 4.35 — 7.00 e 9.25.

A Universal Pictures apresenta
LEW AYRES
LOUIS WOLHELM — SLIM SUMMERVILLE em
"SEM NOVIDADES NO FRONT"
Paramount Sound News n. 86 —
Preço: em matinée e soirée 2$000

PATHE' PALACIO

TELEPHONE: 2-1153

FIRST NATIONAL apresenta
HEROE POR ACASO
com DOUGLAS FAIRBANKS e MARY BRIAN
O afundamento de um submarino, e o supplicio de um joven que se tornára heroe.
CANÇÕES DE VENEZA
com GIOVANNI MARTINELLI
UMA FESTA ESTRAGADA — (desenho)

PATHE'

TEL.: 4-1492

POLTRONAS .. .. 2$000

Matarazzo
APRESENTA
"DIRIGIVEL"
— Com —
Jack Holt, Ralph Graves e Fay Wray
O FILM QUE CUSTOU MILHÕES
Complemento — AS CANÇÕES DAS FONTES

BROADWAY

TEL. 2-6788

PALCO: A's 3.20, ás 5.30, ás 8 e ás 10 horas,

com o 2º BROADWAY COCKTAIL
FRANCISCO ALVES, CARMEN MIRANDA, ALMIRANTE E NOEL ROSA
acompanhados ao violão por: João Martins, Josué Barros, Alberto Barros, Carlos Lentine e Jacy Pereira.
Na téla: a partir de 2 horas
BARBARA STANWYK em
"A VIDA E' UMA DANSA"